

Relatório Mensal da Dívida Pública Federal

Julho/2010

MINISTRO DA FAZENDA

Guido Mantega

SECRETÁRIO-EXECUTIVO

Nelson Machado

SECRETÁRIO DO TESOIRO NACIONAL

Arno Hugo Augustin Filho

SECRETÁRIO-ADJUNTO DO TESOIRO NACIONAL

André Luiz Barreto de Paiva Filho

SUBSECRETÁRIOS DO TESOIRO NACIONAL

Cleber Ubiratan de Oliveira

Eduardo Coutinho Guerra

Lísicio Fábio de Brasil Camargo

Marcus Pereira Aucélio

Paulo Fontoura Valle

EQUIPE TÉCNICA**Subsecretário da Dívida Pública**

Paulo Fontoura Valle

Coordenador-Geral de Operações da Dívida Pública

Fernando Eurico de Paiva Garrido

Coordenador-Geral de Planejamento Estratégico da Dívida Pública

Otávio Ladeira de Medeiros

Coordenador-Geral de Controle da Dívida Pública

Antônio de Pádua Ferreira Passos

Informações:

Gerência de Relacionamento Institucional - GERIN

Tel: (61) 3412-3188; Fax: (61) 3412-1565

Secretaria do Tesouro Nacional

Edifício Sede do Ministério da Fazenda, Esplanada dos Ministérios, Bloco P, 2º andar

70048-900 - Brasília – DF

Correio Eletrônico: stndivida@fazenda.gov.br

Home Page: <http://www.tesouro.fazenda.gov.br>

Relatório Mensal da Dívida Pública Federal é uma publicação da Secretaria do Tesouro Nacional. É permitida a sua reprodução total ou parcial, desde que mencionada a fonte.

ÍNDICE

1. Operações no Mercado Primário.....	5
1.1 Dívida Pública Mobiliária Federal interna – DPMFi	6
1.1.1 Emissões e Resgates da DPMFi	6
1.1.2 Programa Tesouro Direto.....	8
1.1.3 Emissões Diretas e Cancelamentos	9
1.2 Dívida Pública Federal externa - DPFe	10
2. Estoque da Dívida Pública Federal - DPF.....	11
2.1. Evolução	11
2.2 Composição	12
2.3 Fatores de Variação.....	13
3. Perfil de Vencimentos da Dívida Pública Federal - DPF.....	14
3.1 Composição dos Vencimentos	14
3.2 Prazo Médio	15
3.3 Vida Média	16
4. Custo Médio da Dívida Pública Federal – DPF	17
5. Mercado Secundário de Títulos Públicos Federais.....	18

TABELAS

Tabela 1.1 - Emissões e Resgates da DPF em Poder do Público.....	5
Tabela 1.2 - Emissões e Resgates da DPF em Poder do Público, por Indexador.....	5
Tabela 1.3 - Emissões e Resgates de Títulos Públicos Federais da DPMFi.....	6
Tabela 1.4 - Programa Tesouro Direto.....	8
Tabela 1.5 - Emissões Diretas de Títulos da DPMFi.....	9
Tabela 1.6 - Emissões e Resgates da DPFe.....	10
Tabela 2.1 - Estoque da DPF em Poder do Público.....	11
Tabela 2.2 - Composição da DPF em Poder do Público.....	12
Tabela 2.3 - Fatores de Variação da DPF em Poder do Público.....	13
Tabela 3.1 - Vencimentos da DPF em Poder do Público.....	14
Tabela 3.2 - Dívida Pública Federal em Poder do Público a Vencer em 12 Meses, por Indexador.....	14
Tabela 3.3 - Prazo Médio da DPF.....	15
Tabela 3.4 - Prazo Médio das Emissões da DPMFi em Oferta Pública, por Indexador.....	15
Tabela 3.5 - Vida Média da DPF em Poder do Público.....	16
Tabela 4.1 - Custo Médio da DPF em Poder do Público.....	17
Tabela 5.1 - Volume Negociado no Mercado Secundário, por Título.....	18
Tabela 5.2 - Vencimentos mais Negociados por Volume Financeiro no Mercado Secundário por Tipo de Rentabilidade.....	19

GRÁFICOS

Gráfico 1.1 - Emissões e Resgates dos Principais Títulos da DPMFi.....	7
Gráfico 1.2 - Evolução das Vendas do Tesouro Direto.....	8
Gráfico 1.3 - Investidores Cadastrados no Tesouro Direto.....	8
Gráfico 1.4 - Emissões e Resgates da DPFe.....	10
Gráfico 2.1 - Composição da DPF por Indexador.....	12
Gráfico 3.1 - Prazo Médio das Emissões da DPMFi em Ofertas Públicas x Prazo Médio do Estoque.....	15
Gráfico 4.1 - Custo Médio da DPF, DPMFi, DPFe e Taxa Selic - Acumulado 12 meses.....	17
Gráfico 5.1 - Volume Diário Negociado no Mercado Secundário de Títulos Públicos.....	19
Gráfico 5.2 - Volume Diário de Títulos Públicos Negociados no Mercado Secundário como % dos Respective Estoque.....	19

1. Operações no Mercado Primário

No mês de julho, as emissões da Dívida Pública Federal – DPF¹ corresponderam a R\$ 42,33 bilhões, enquanto os resgates alcançaram R\$ 64,75 bilhões, resultando em resgate líquido de R\$ 22,43 bilhões, sendo R\$ 19,40 bilhões referentes ao resgate líquido da Dívida Pública Mobiliária Federal interna - DPMFi e R\$ 3,03 bilhão referente ao resgate líquido da Dívida Pública Federal externa - DPFe.

TABELA 1.1 - EMISSÕES E RESGATES DA DPF - JULHO 2010						
R\$ Milhões						
	1ª Semana 1/Jul a 2/Jul	2ª Semana 5/Jul a 9/Jul	3ª Semana 12/Jul a 16/Jul	4ª Semana 19/Jul a 23/Jul	5ª semana 26/Jul a 30/Jul	Total Julho/2010
EMISSÕES DPF	4.997,39	8.570,49	9.444,52	8.414,68	10.899,98	42.327,06
I - DPMFi	4.997,39	8.569,51	9.444,52	8.403,99	10.894,89	42.310,28
Oferta Pública	4.982,91	8.258,56	7.666,29	8.262,23	10.795,95	39.965,94
Emissão Direta com Financeiro ¹	-	-	36,77	-	-	36,77
Emissão Direta sem Financeiro ²	-	182,02	0,01	106,60	58,27	346,90
Trocas ³	-	-	1.692,85	-	-	1.692,85
Tesouro Direto	14,47	128,93	48,59	35,16	40,67	267,83
Transferência de Carteira ⁴	-	-	-	-	-	-
II - DPFe	-	0,99	-	10,70	5,09	16,77
Dívida Mobiliária	-	-	-	-	-	-
Dívida Contratual	-	0,99	-	10,70	5,09	16,77
RESGATES DPF	59.609,69	490,80	3.863,19	625,50	163,13	64.752,30
III - DPMFi	59.609,69	16,91	1.900,33	30,63	150,37	61.707,93
Vencimentos	59.421,71	3,58	197,28	18,41	25,78	59.666,76
Compras	1,48	-	-	-	46,79	48,27
Trocas ³	-	-	1.692,84	-	-	1.692,84
Tesouro Direto	186,41	13,24	8,82	11,93	77,70	298,10
Cancelamentos	0,08	0,09	1,40	0,29	0,10	1,96
IV - DPFe	-	473,89	1.962,86	594,87	12,76	3.044,38
Dívida Mobiliária	-	465,92	1.779,52	588,66	-	2.834,11
Dívida Contratual	-	7,97	183,33	6,22	12,76	210,27
EMISSÃO LÍQUIDA	(54.612,30)	8.079,69	5.581,33	7.789,18	10.736,85	(22.425,24)
DPMFi (I - III)	(54.612,30)	8.552,60	7.544,19	8.373,36	10.744,52	(19.397,64)
DPFe (II - IV)	-	(472,90)	(1.962,86)	(584,18)	(7,67)	(3.027,60)

¹ Emissões diretas que envolvem o recebimento de recursos financeiros como contrapartida pela operação;

² Emissões diretas que não envolvem o recebimento de recursos financeiros como contrapartida pela operação;

³ Referente a títulos emitidos e recebidos em leilões de troca;

⁴ Referente a operações de compra ou venda definitiva de títulos do Tesouro Nacional pelo Banco Central em mercado. Valores positivos significam que as vendas superaram as compras.

Série histórica: Anexo 1.1

TABELA 1.2 - EMISSÕES E RESGATES DA DPF, POR INDEXADOR - JULHO 2010					
R\$ Milhões					
	Emissões		Resgates		Emissão Líquida
DPMFi	42.310,28	100,00%	61.707,93	100,00%	(19.397,64)
Prefixado	33.206,36	78,48%	57.724,48	93,54%	(24.518,12)
Índice de Preços	5.307,53	12,54%	3.632,54	5,89%	1.674,99
Selic	3.449,50	8,15%	154,32	0,25%	3.295,18
Câmbio	58,27	0,14%	34,65	0,06%	23,62
TR	288,63	0,68%	161,93	0,26%	126,69
DPFe	16,77	100,00%	3.044,38	100,00%	(3.027,60)
Dólar	7,56	45,08%	2.218,40	72,87%	(2.210,84)
Euro	9,21	54,92%	238,15	7,82%	(228,94)
Real	-	0,00%	587,82	19,31%	(587,82)
Demais	-	0,00%	-	0,00%	-

Série histórica: Anexo 1.2

¹ Neste relatório, todas as estatísticas referem-se à DPF em poder do público.

1.1 Dívida Pública Mobiliária Federal interna – DPMFi

1.1.1 Emissões e Resgates da DPMFi

As emissões de títulos da DPMFi alcançaram R\$ 42,31 bilhões: R\$ 33,21 bilhões (78,48%) em títulos com remuneração prefixada; R\$ 5,31 bilhões (12,54%) remunerados por índice de preços e R\$ 3,45 bilhões (8,15%) em títulos indexados à taxa Selic. Do total das emissões, R\$ 39,97 bilhões foram emitidos nos leilões tradicionais e R\$ 1,69 bilhão nos leilões de troca, além de R\$ 651,49 milhões relativos às emissões diretas e às vendas de títulos do Programa Tesouro Direto.

Nos leilões de LTN foram emitidos títulos no valor total de R\$ 26,64 bilhões com vencimentos entre abril de 2011 e julho de 2012, mediante pagamento em dinheiro (primeira etapa do leilão).

Já nos leilões de NTN-F foram emitidos R\$ 6,43 bilhões, com vencimentos entre 2014 e 2021. Nos leilões de NTN-B (títulos remunerados pelo IPCA) foram emitidos R\$ 5,17 bilhões de títulos com vencimentos entre 2013 e 2050, dos quais R\$ 3,48 bilhões mediante pagamento em dinheiro (primeira etapa do leilão) e R\$ 1,69 bilhão em troca por títulos com prazos mais curtos (segunda etapa do leilão). Nos leilões de LFT (títulos indexados à taxa Selic) foram emitidos R\$ 3,41 bilhões, com vencimentos em setembro de 2014 e de 2016.

TABELA 1.3 - EMISSÕES E RESGATES DE TÍTULOS PÚBLICOS FEDERAIS DA DPMFi - JULHO 2010

	RS Milhões					
	1ª Semana 1/Jul a 2/Jul	2ª Semana 5/Jul a 9/Jul	3ª Semana 12/Jul a 16/Jul	4ª Semana 19/Jul a 23/Jul	5ª semana 26/Jul a 30/Jul	Total Julho/2010
I - EMISSÃO	4.997,39	8.569,51	9.444,52	8.403,99	10.894,89	42.310,28
Vendas	4.982,91	8.258,56	7.666,29	8.262,23	10.795,95	39.965,94
LFT	-	2.123,04	-	1.292,40	-	3.415,44
LTN	4.148,29	4.730,93	4.906,49	5.926,80	6.931,21	26.643,72
NTN-B	-	-	1.775,79	-	1.701,50	3.477,28
NTN-F	834,62	1.404,59	984,02	1.043,03	2.163,24	6.429,50
Trocas	-	-	1.692,85	-	-	1.692,85
LFT	-	-	-	-	-	-
LTN	-	-	-	-	-	-
NTN-B	-	-	1.692,85	-	-	1.692,85
NTN-F	-	-	-	-	-	-
Tesouro Direto	14,47	128,93	48,59	35,16	40,67	267,83
LFT	1,39	14,91	5,97	5,97	5,82	34,06
LTN	5,79	60,35	18,10	13,89	14,56	112,69
NTN-B	7,30	45,16	20,33	11,61	16,22	100,62
NTN-C	-	-	-	-	-	-
NTN-F	-	8,51	4,19	3,69	4,07	20,45
Emissão Direta com Financeiro ¹	-	-	36,77	-	-	36,77
Emissão Direta sem Financeiro ²	-	182,02	0,01	106,60	58,27	346,90
II - RESGATE	59.609,69	16,91	1.900,33	30,63	150,37	61.707,93
Vencimentos	59.421,71	3,58	197,28	18,41	25,78	59.666,76
LFT	-	-	-	-	-	-
LTN	32.161,57	-	-	-	-	32.161,57
NTN-B	-	-	-	-	-	-
NTN-C	1.834,22	-	-	-	-	1.834,22
NTN-F	25.251,48	-	-	-	-	25.251,48
Demais	174,44	3,58	197,28	18,41	25,78	419,49
Compras	1,48	-	-	-	46,79	48,27
LFT	-	-	-	-	-	-
LTN	-	-	-	-	-	-
NTN-B	-	-	-	-	-	-
NTN-F	-	-	-	-	-	-
Demais	1,48	-	-	-	46,79	48,27
Trocas	-	-	1.692,84	-	-	1.692,84
LFT	-	-	58,15	-	-	58,15
LTN	-	-	-	-	-	-
NTN-B	-	-	1.634,69	-	-	1.634,69
NTN-C	-	-	-	-	-	-
NTN-F	-	-	-	-	-	-
Demais	-	-	-	-	-	-
Tesouro Direto	186,41	13,24	8,82	11,93	77,70	298,10
LFT	1,68	2,45	1,43	1,76	2,15	9,46
LTN	179,44	2,00	1,93	2,30	1,14	186,81
NTN-B	3,02	6,41	3,85	4,11	4,15	21,53
NTN-C	2,28	0,03	0,02	0,08	0,04	2,46
NTN-F	-	2,35	1,59	3,68	70,22	77,84
Cancelamentos	0,08	0,09	1,40	0,29	0,10	1,96
III - IMPACTO TOTAL NA LIQUIDEZ ³	54.612,22	(8.370,67)	(7.545,57)	(8.267,05)	(10.686,35)	19.742,57

¹ Emissões diretas que envolvem o recebimento de recursos financeiros como contrapartida pela operação;

² Emissões diretas que não envolvem o recebimento de recursos financeiros como contrapartida pela operação;

³ Refere-se ao impacto monetário oriundo das operações da DPMFi em mercado. Nesse sentido, não são considerados os títulos emitidos sem contrapartida financeira e os cancelados. Valores positivos significam aumento na liquidez.

Série histórica: Anexo 1.3

O total de resgates de títulos da DPMFi foi de R\$ 61,71 bilhões, sendo R\$ 59,67 bilhões referentes aos vencimentos do mês (dos quais R\$ 32,16 bilhões relativos aos vencimentos de LTN) e R\$ 1,74 bilhão resultante das operações de compra e troca.

Gráfico 1.1 – Emissões e Resgates dos Principais Títulos da DPMFi Julho/2010

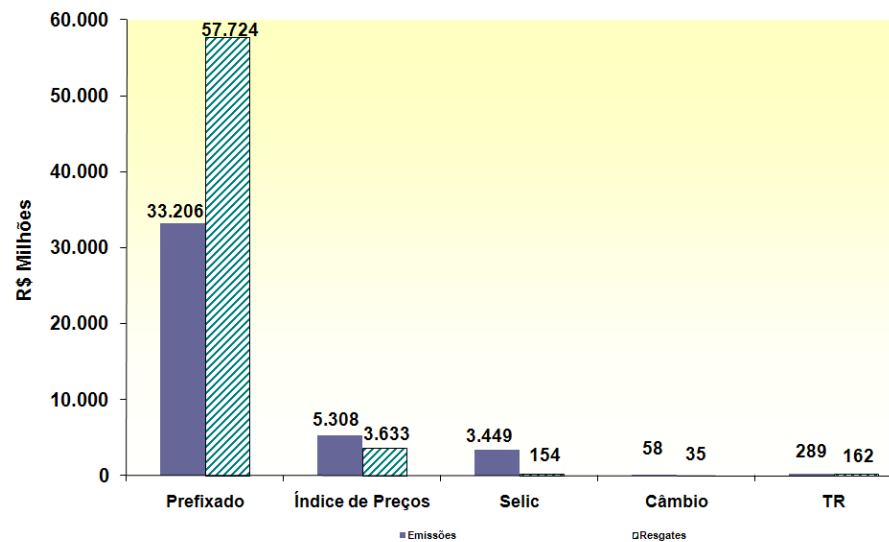

1.1.2 Programa Tesouro Direto

As emissões do Programa Tesouro Direto² realizadas no mês de julho atingiram o montante de R\$ 267,83 milhões. Os títulos mais demandados pelos investidores foram os títulos prefixados, representando 49,71% do montante vendido. Já a participação dos títulos indexados a índices de preços foi de 37,57%, enquanto os títulos indexados à Selic representaram 12,72%.

Em relação ao número de investidores, 3.387 novos participantes se cadastraram no Tesouro Direto em julho. Desta forma, o total de investidores cadastrados desde o início do programa chegou a 197.144, o que significa um incremento de 20,86% nos últimos 12 meses.

TABELA 1.4 - PROGRAMA TESOIRO DIRETO - JULHO 2010

Título	Emissões		Resgates		Estoque	
	R\$ Milhões	%	R\$ Milhões	%	R\$ Milhões	%
LTN	112,69	42,08%	186,81	62,67%	778,83	19,93%
LFT	34,06	12,72%	9,46	3,17%	574,51	14,70%
NTN-B	55,46	20,71%	8,90	2,98%	1.076,46	27,54%
NTN-B Principal	45,16	16,86%	12,64	4,24%	822,11	21,03%
NTN-C	-	0,00%	2,46	0,82%	100,72	2,58%
NTN-F	20,45	7,64%	77,84	26,11%	555,85	14,22%
TOTAL	267,83	100,00%	298,10	100,00%	3.908,48	100,00%

Série histórica: Anexo 1.5

Gráfico 1.2 – Evolução das Vendas do Tesouro Direto



Gráfico 1.3 – Investidores Cadastrados no Tesouro Direto



² Programa de venda de títulos públicos a pessoas físicas por meio da internet.

1.1.3 Emissões Diretas e Cancelamentos

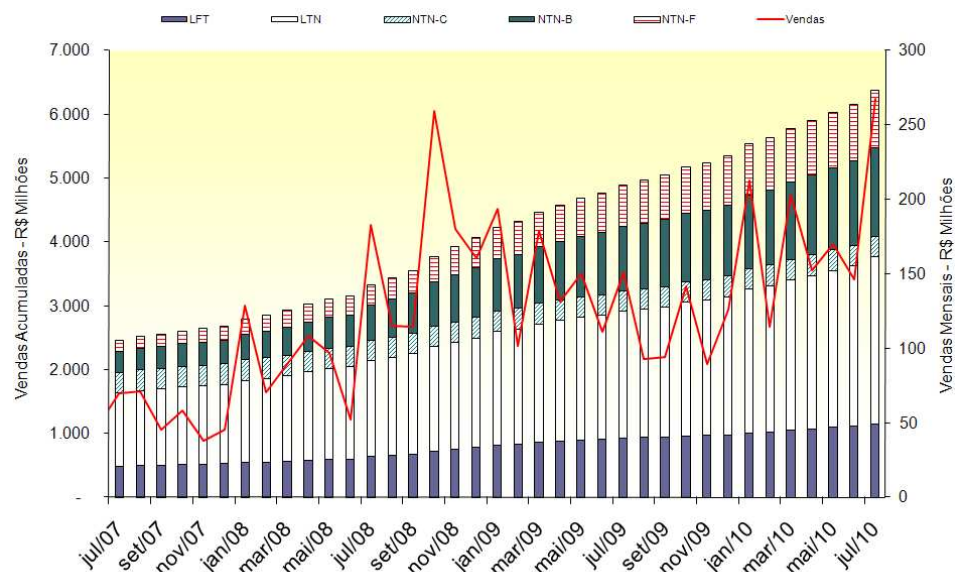
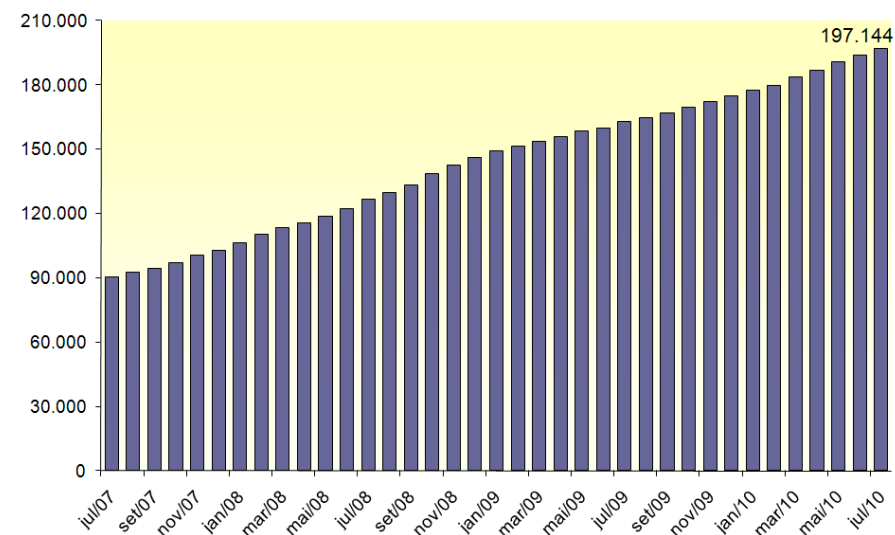
As emissões diretas de títulos da DPMFi totalizaram R\$ 383,67 milhões. O principal título emitido foi o TDA, no valor total de R\$ 182,03 milhões, referente ao Programa de Reforma Agrária. Os cancelamentos, por sua vez, totalizaram R\$ 1,96 milhão, o que resultou em emissão líquida de R\$ 381,70 milhões.

TABELA 1.5 - EMISSÕES DIRETAS DE TÍTULOS DA DPMFI - JULHO 2010						
EMISSÕES						R\$ Milhões
Títulos	Data da Operação	Data de Vencimento	Quantidade	Valor Financeiro	Finalidade	Autorização Legal
TDA-2	8/7/2010	diversas	71	0,01	Reforma Agrária	MP 2.183-56, de 24/08/01 e Decreto 578, de 24/06/92
TDA-D	8/7/2010	01/02/2019	7.488	0,69	Reforma Agrária	MP 2.183-56, de 24/08/01 e Decreto 578, de 24/06/92
TDA-D	8/7/2010	01/04/2025	169.589	15,60	Reforma Agrária	MP 2.183-56, de 24/08/01 e Decreto 578, de 24/06/92
TDA-D	8/7/2010	01/04/2025	15.880	1,46	Reforma Agrária	MP 2.183-56, de 24/08/01 e Decreto 578, de 24/06/92
TDA-D	8/7/2010	01/05/2025	283.021	26,03	Reforma Agrária	MP 2.183-56, de 24/08/01 e Decreto 578, de 24/06/92
TDA-D	8/7/2010	01/05/2028	161.982	14,90	Reforma Agrária	MP 2.183-56, de 24/08/01 e Decreto 578, de 24/06/92
TDA-D	8/7/2010	01/07/2025	177.541	16,33	Reforma Agrária	MP 2.183-56, de 24/08/01 e Decreto 578, de 24/06/92
TDA-D	8/7/2010	01/07/2028	4.032	0,37	Reforma Agrária	MP 2.183-56, de 24/08/01 e Decreto 578, de 24/06/92
TDA-E	8/7/2010	01/03/2015	2.706	0,25	Reforma Agrária	MP 2.183-56, de 24/08/01 e Decreto 578, de 24/06/92
TDA-E	8/7/2010	01/03/2030	6.016	0,55	Reforma Agrária	MP 2.183-56, de 24/08/01 e Decreto 578, de 24/06/92
TDA-E	8/7/2010	01/04/2015	893.495	82,17	Reforma Agrária	MP 2.183-56, de 24/08/01 e Decreto 578, de 24/06/92
TDA-E	8/7/2010	01/05/2015	119.109	10,95	Reforma Agrária	MP 2.183-56, de 24/08/01 e Decreto 578, de 24/06/92
TDA-E	8/7/2010	01/07/2015	122.470	11,26	Reforma Agrária	MP 2.183-56, de 24/08/01 e Decreto 578, de 24/06/92
TDA-H	8/7/2010	01/02/2014	151	0,01	Reforma Agrária	MP 2.183-56, de 24/08/01 e Decreto 578, de 24/06/92
TDA-H	8/7/2010	01/06/2013	12.493	1,15	Reforma Agrária	MP 2.183-56, de 24/08/01 e Decreto 578, de 24/06/92
TDA-H	8/7/2010	01/08/2010	447	0,04	Reforma Agrária	MP 2.183-56, de 24/08/01 e Decreto 578, de 24/06/92
TDA-H	8/7/2010	01/09/2010	201	0,02	Reforma Agrária	MP 2.183-56, de 24/08/01 e Decreto 578, de 24/06/92
TDA-H	8/7/2010	01/09/2013	1.484	0,14	Reforma Agrária	MP 2.183-56, de 24/08/01 e Decreto 578, de 24/06/92
TDA-H	8/7/2010	01/10/2012	454	0,04	Reforma Agrária	MP 2.183-56, de 24/08/01 e Decreto 578, de 24/06/92
TDA-H	8/7/2010	01/08/2010	391	0,04	Reforma Agrária	MP 2.183-56, de 24/08/01 e Decreto 578, de 24/06/92
CFT-EI	12/7/2010	01/01/2040	15.804.381	36,77	FIES - Fundo de Financiamento ao Estudante do Ensino Superior	Lei 10.260, de 12/07/01
TDA-2	14/7/2010	diversas	60	0,01	Reforma Agrária	MP 2.183-56, de 24/08/01 e Decreto 578, de 24/06/92
CVSA970101	22/7/2010	1/1/2027	55	0,13	Novação de Dívida com o Instituto de Previdência dos Servidores do Estado do Rio Grande do Norte-IPERN	Lei 10.150, de 21/12/00
CVSB970101	22/7/2010	1/1/2027	26.958	49,10	Novação de Dívida com o Fundo de Garantia do Tempo de Serviço-FGTS	Lei 10.150, de 21/12/00
CVSB970101	22/7/2010	1/1/2027	18.373	33,46	Novação de Dívida com o Instituto de Previdência dos Servidores do Estado do Rio Grande do Norte-IPERN	Lei 10.150, de 21/12/00
CVSC970101	22/7/2010	1/1/2027	2	0,00	Novação de Dívida com o Instituto de Previdência dos Servidores do Estado do Rio Grande do Norte-IPERN	Lei 10.150, de 21/12/00
CVSA970101	23/7/2010	1/1/2027	10.222	23,49	Novação de Dívida com a Empresa Gestora de Ativos - EMGEA	Lei 10.150, de 21/12/00
CVSB970101	23/7/2010	1/1/2027	190	0,35	Novação de Dívida com a Empresa Gestora de Ativos - EMGEA	Lei 10.150, de 21/12/00
CVSC970101	23/7/2010	1/1/2027	29	0,07	Novação de Dívida com a Empresa Gestora de Ativos - EMGEA	Lei 10.150, de 21/12/00
NTN-I	27/7/2010	15/03/2020	25.044.847	51,84	PROEX - Programa de Financiamento às Exportações	Lei 10.184, de 12/02/01
NTN-I	27/7/2010	15/04/2020	3.108.806	6,43	PROEX - Programa de Financiamento às Exportações	Lei 10.184, de 12/02/01
TDA-2	28/7/2010	diversas	16	0,00	Reforma Agrária	MP 2.183-56, de 24/08/01 e Decreto 578, de 24/06/92
SUBTOTAL				383,67		
CANCELAMENTOS						
Títulos	Data da Operação	Data de Vencimento	Quantidade	Valor Financeiro	Finalidade	Autorização Legal
TDA	1/7/2010	diversas	877	0,08	Pagamento de ITR	Lei 4.504, de 30/11/64 e Decreto 578, de 24/06/92
TDA	2/7/2010	diversas	16	0,00	Pagamento de ITR	Lei 4.504, de 30/11/64 e Decreto 578, de 24/06/92
TDA	8/7/2010	diversas	421	0,04	Pagamento de ITR	Lei 4.504, de 30/11/64 e Decreto 578, de 24/06/92
TDA	9/7/2010	diversas	551	0,05	Pagamento de ITR	Lei 4.504, de 30/11/64 e Decreto 578, de 24/06/92
TDA	12/7/2010	diversas	338	0,03	Pagamento de ITR	Lei 4.504, de 30/11/64 e Decreto 578, de 24/06/92
TDA	13/7/2010	diversas	1.117	0,10	Pagamento de ITR	Lei 4.504, de 30/11/64 e Decreto 578, de 24/06/92
TDA	14/7/2010	diversas	202	0,02	Pagamento de ITR	Lei 4.504, de 30/11/64 e Decreto 578, de 24/06/92
TDA	15/7/2010	diversas	4.759	0,44	Decisão Judicial	Portaria STN 401, de 08/07/10
TDA	15/7/2010	diversas	8.614	0,80	Decisão Judicial	Of. INCRA nº 178 de 27/04/10
TDA	20/7/2010	diversas	2.399	0,22	Pagamento de ITR	Lei 4.504, de 30/11/64 e Decreto 578, de 24/06/92
TDA	23/7/2010	diversas	720	0,07	Pagamento de ITR	Lei 4.504, de 30/11/64 e Decreto 578, de 24/06/92
TDA	28/7/2010	diversas	1.114	0,10	Pagamento de ITR	Lei 4.504, de 30/11/64 e Decreto 578, de 24/06/92
SUBTOTAL				1,96		
EMISSÃO LÍQUIDA				381,70		

1.2 Dívida Pública Federal externa – DPFe

No mês de julho, os resgates da DPFe, considerando os pagamentos correntes e os resgates antecipados, totalizaram R\$ 3,04 bilhões, sendo R\$ 1,10 bilhão referente ao pagamento de principal e R\$ 1,95 bilhão referente ao pagamento de juros, ágio e encargos.

Gráfico 1.4 – Emissões e Resgates da DPFe Julho/2010



TABELA 1.6 - EMISSÕES E RESGATES DA DPFe - JULHO 2010

R\$ Milhões

	Principal	Juros, Ágio e Encargos	Total
EMISSÕES/ INGRESSOS	16,77	-	16,77
Dívida Mobiliária	-	-	-
Bônus de Captação	-	-	-
Dívida Contratual	16,77	-	16,77
Organismos Multilaterais	16,77	-	16,77
Credores Privados/ Ag. Gov.	-	-	-
RESGATES	1.096,42	1.947,96	3.044,38
Dívida Mobiliária	932,87	1.901,23	2.834,11
Bônus de Renegociação	-	-	-
Bônus de Captação	310,11	1.711,77	2.021,88
Resgate Antecipado (<i>Buyback</i>)	622,76	189,46	812,22
Dívida Contratual	163,54	46,73	210,27
Organismos Multilaterais	142,18	43,12	185,30
Credores Privados/ Ag. Gov.	21,36	3,61	24,97
EMISSÃO LÍQUIDA	(1.079,64)	(1.947,96)	(3.027,60)

Série histórica: Anexo 1.6

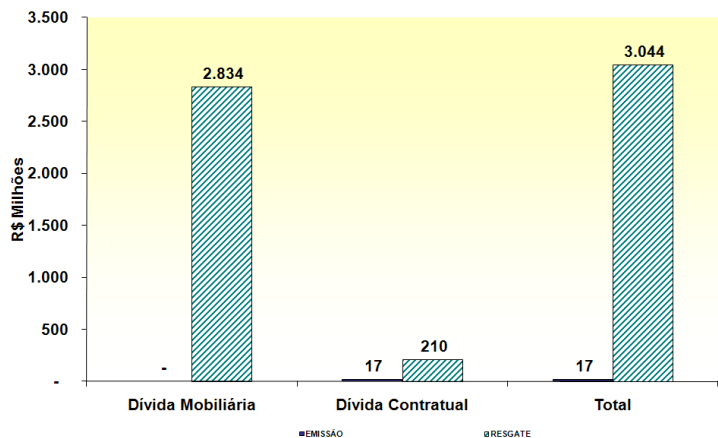
2. Estoque da Dívida Pública Federal - DPF

2.1. Evolução

O estoque da DPF apresentou decréscimo, em termos nominais, de 0,68%, passando de R\$ 1.612,41 bilhões, em junho, para R\$ 1.601,38 bilhões, em julho.

A DPMFi teve seu estoque reduzido em 0,49%, ao passar de R\$ 1.516,50 bilhões para R\$ 1.509,12 bilhões, devido ao resgate líquido no valor de R\$ 19,40 bilhões, compensado em parte pela apropriação positiva de juros, no valor de R\$ 12,01 bilhões.

Com relação ao estoque da DPFe, houve redução de 3,80% em relação ao mês de junho, encerrando julho em R\$ 92,26 bilhões (US\$ 52,50 bilhões), sendo R\$ 71,70 bilhões (US\$ 40,80 bilhões) referentes à dívida mobiliária e R\$ 20,56 bilhões (US\$ 11,70 bilhões) à dívida contratual.

TABELA 2.1 - ESTOQUE DA DPF					
R\$ Bilhões					
	Dez/09	Jun/10	Jul/10		
DPF	1.497,39	1.612,41	1.601,38		100,00%
DPMFi	1.398,42	1.516,50	1.509,12	100,00%	94,24%
LFT	500,22	509,09	516,77	34,24%	32,27%
LTN	247,27	299,02	296,01	19,61%	18,48%
NTN-B	330,00	373,47	379,43	25,14%	23,69%
NTN-C	58,01	61,10	59,85	3,97%	3,74%
NTN-F	224,21	235,78	219,05	14,52%	13,68%
Dívida Securitizada	12,06	11,25	11,32	0,75%	0,71%
TDA	4,52	4,41	4,55	0,30%	0,28%
Demais	22,14	22,39	22,14	1,47%	1,38%
DPFe ¹	98,97	95,90	92,26	100,00%	5,76%
Dívida Mobiliária	78,90	74,83	71,70	77,71%	4,48%
Global USD	58,67	56,98	54,20	58,75%	3,38%
Euro	9,38	6,71	6,84	7,42%	0,43%
Global BRL	10,63	10,95	10,45	11,33%	0,65%
Reestruturada ²	0,22	0,20	0,20	0,21%	0,01%
Dívida Contratual	20,07	21,08	20,56	22,29%	1,28%
Organismos Multilaterais	16,86	17,95	17,50	18,97%	1,09%
Credores Privados/ Ag.Gov.	3,21	3,12	3,06	3,32%	0,19%

¹ Valores da DPFe convertidos de todas as moedas para US\$ e, posteriormente, de US\$ para R\$ com a cotação do último dia do mês;

² Títulos de renegociação anteriores ao Plano Brady que não possuem cláusula de recompra.

Obs.: A partir de janeiro de 2010, o estoque da dívida externa mobiliária passou a ser apurado pelo método da TIR, alinhando-se à metodologia utilizada na apuração do estoque da DPMFi.

Série histórica: Anexo 2.1

Indicadores PAF 2010		
Estoque em mercado (R\$ bilhões)		
	Mínimo	Máximo
DPF	1.600	1.730

2.2 Composição

Em relação à composição da DPF, houve aumento na participação da DPMFi, passando de 94,05%, em junho, para 94,24%, em julho. Em contrapartida, a DPFe teve sua participação reduzida de 5,95% para 5,76%.

A parcela dos títulos com remuneração prefixada da DPF reduziu de 33,85%, em junho, para 32,82%, em julho, devido, principalmente, ao resgate líquido de R\$ 24,52 bilhões desses papéis. Os títulos remunerados pela taxa Selic tiveram sua participação aumentada, passando de 31,57% para 32,27%, em julho. Já a participação dos indexados a índices de preços apresentou aumento, passando de 27,71% para 28,19%.

TABELA 2.2 - COMPOSIÇÃO DA DPF									
R\$ Bilhões									
	Dez/09			Jun/10			Jul/10		
DPF	1.497,39		100,00%	1.612,41		100,00%	1.601,38		100,00%
Prefixado	482,11		32,20%	545,74		33,85%	525,52		32,82%
Índice de Preços	400,15		26,72%	446,73		27,71%	451,39		28,19%
Selic	500,22		33,41%	509,09		31,57%	516,77		32,27%
Câmbio	98,18		6,56%	94,98		5,89%	91,61		5,72%
TR	16,72		1,12%	15,87		0,98%	16,08		1,00%
DPMFi	1.398,42	100,00%	93,39%	1.516,50	100,00%	94,05%	1.509,12	100,00%	94,24%
Prefixado	471,48	33,71%	31,49%	534,80	35,27%	33,17%	515,06	34,13%	32,16%
Índice de Preços	400,15	28,61%	26,72%	446,73	29,46%	27,71%	451,39	29,91%	28,19%
Selic	500,22	35,77%	33,41%	509,09	33,57%	31,57%	516,77	34,24%	32,27%
Câmbio	9,84	0,70%	0,66%	10,02	0,66%	0,62%	9,81	0,65%	0,61%
TR	16,72	1,20%	1,12%	15,87	1,05%	0,98%	16,08	1,07%	1,00%
DPFe	98,97	100,00%	6,61%	95,90	100,00%	5,95%	92,26	100,00%	5,76%
Dólar	76,38	77,17%	5,10%	76,00	79,24%	4,71%	72,65	78,75%	4,54%
Euro	11,09	11,21%	0,74%	8,11	8,45%	0,50%	8,30	8,99%	0,52%
Real	10,63	10,74%	0,71%	10,95	11,41%	0,68%	10,45	11,33%	0,65%
Demais	0,87	0,88%	0,06%	0,85	0,89%	0,05%	0,85	0,92%	0,05%

Série histórica da DPMFi: Anexo 2.2

Série histórica da DPFe: Anexo 2.3

Série histórica da DPF: Anexo 2.4

Gráfico 2.1 - Composição da DPF por Indexador
Julho/2010

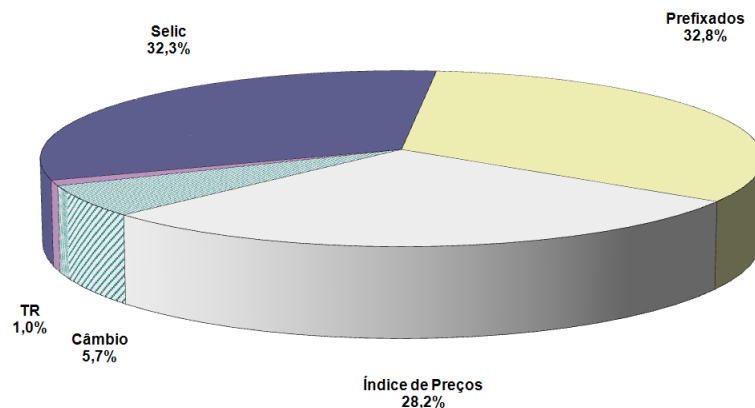

Indicadores PAF 2010 Participação no Estoque da DPF		
	Mínimo	Máximo
Prefixado	31%	37%
Índice de Preços	24%	28%
Selic	30%	34%
Câmbio	5%	8%
TR e Outros	0%	1%

2.3 Fatores de Variação

A Dívida Pública Federal - DPF apresentou redução, em termos nominais, de 0,68%, ao passar de R\$ 1.612,41 bilhões, em junho, para R\$ 1.601,38 bilhões, em julho. Esta variação deveu-se ao resgate líquido de R\$ 22,43 bilhões, compensado, em parte, pela apropriação positiva de juros, no valor de R\$ 11,40 bilhões.

TABELA 2.3 - FATORES DE VARIAÇÃO DA DPF - JULHO 2010

Indicadores	R\$ Milhões	Percentual do Estoque
Estoque em 30/junho/10	1.612.405	
DPMFi	1.516.501	
DPFe	95.904	
Estoque em 31/julho/10	1.601.375	
DPMFi	1.509.118	
DPFe	92.257	
Variação Nominal	(11.030)	-0,68%
DPMFi	(7.383)	-0,46%
DPFe	(3.647)	-0,23%
I - Gestão da Dívida - TN (I.1 + I.2)	(11.030)	-0,68%
I.1 - Emissão/Resgate Líquido	(22.425)	-1,39%
I.1.1 - Emissões	40.632	2,52%
- Emissões Oferta Pública (DPMFi) ¹	40.234	2,50%
- Emissões Diretas (DPMFi) ²	382	0,02%
- Emissões (DPFe) ³	17	0,00%
I.1.2 - Resgates	(63.058)	-3,91%
- Pagamentos Correntes (DPMFi) ⁴	(60.013)	-3,72%
- Pagamentos Correntes (DPFe) ⁵	(2.232)	-0,14%
- Resgates Antecipados (DPFe) ⁶	(812)	-0,05%
I.2 - Juros Apropriados	11.395	0,71%
- Juros Apropriados da DPMFi ⁷	12.015	0,75%
- Juros Apropriados da DPFe ⁸	(619)	-0,04%
II - Operações do Banco Central	-	0,00%
II.1 - Venda Líquida de Títulos ao Mercado ⁹	-	0,00%
Total dos Fatores (I + II)	(11.030)	-0,68%

¹ Emissões de títulos da DPMFi que ocorrem por meio de leilões ou por meio do Programa Tesouro Direto. Não incluem as operações de troca/permuta de títulos.

² Referem-se às emissões líquidas sem contrapartida financeira, para atender aos Programas de Reforma Agrária (TDA), PROEX, FIES, FND, PESA e FUNAD e às emissões para fins específicos autorizados em lei. Inclui também a dívida securitizada.

³ Referem-se às emissões dos bônus de captação no mercado externo e aos desembolsos/novos contratos da DPFe.

⁴ Pagamentos de amortizações e juros da DPMFi de responsabilidade do Tesouro Nacional em mercado. Não incluem as operações de troca/permuta de títulos.

⁵ Pagamentos de principal e juros da Dívida Mobiliária, Organismos Multilaterais e Credores Privados/Ag. Gov. da DPFe.

⁶ Pagamento de principal e juros do Programa de Recompras da DPFe (Buyback). Incluem cancelamentos.

⁷ Contempla a atualização monetária do principal e a apropriação de juros reais da DPMFi.

⁸ Demonstra a valorização/desvalorização do dólar e das demais moedas subjacentes à DPFe em relação à moeda nacional e a apropriação de juros.

⁹ É a diferença entre os valores de estoque dos títulos do Tesouro Nacional, em mercado, permutados pelo BACEN na atuação deste Agente Monetário.

Observações:

I - A Dívida Pública Federal em mercado compreende as dívidas contratual e mobiliária, interna e externa, de responsabilidade do Tesouro Nacional em poder do público.

II - Os estoques da DPMFi e DPFe (mobiliária) são apurados pelo critério da TIR, trazendo os fluxos futuros a valor presente, descontados pela taxa média de emissão dos títulos.

III - O estoque da DPFe (contratual) é apurado com base no estoque (principal + juros apropriados por competência) na moeda de origem, convertido para o real.

3. Perfil de Vencimentos da Dívida Pública Federal - DPF

3.1 Composição dos Vencimentos

Os vencimentos da DPF para os próximos 12 meses apresentaram aumento, passando de 25,86%, em junho, para 28,22%, em julho.

O volume de títulos da DPMFi a vencer em até 12 meses aumentou de 26,69%, em junho, para 29,16%, em julho. Os títulos prefixados correspondem a 55,32% deste montante, seguidos pelos títulos indexados a índices de preços, os quais apresentaram participação de 22,95% do total.

Em relação à DPFe, observou-se que o percentual vincendo em 12 meses representa 12,96% do seu estoque, sendo os títulos denominados em dólar responsáveis por 65,07% desse montante. Destaca-se que os vencimentos acima de 5 anos respondem por 44,00% do estoque da DPFe.

TABELA 3.1 - VENCIMENTOS DA DPF

Vencimentos	R\$ Bilhões											
	DPMFi				DPFe				DPF			
	Jun/10		Jul/10		Jun/10		Jul/10		Jun/10		Jul/10	
Até 12 meses	404,73	26,69%	440,01	29,16%	12,24	12,76%	11,96	12,96%	416,96	25,86%	451,97	28,22%
De 1 a 2 anos	271,78	17,92%	272,72	18,07%	11,73	12,23%	11,16	12,10%	283,52	17,58%	283,88	17,73%
De 2 a 3 anos	294,04	19,39%	240,20	15,92%	11,25	11,73%	10,93	11,85%	305,29	18,93%	251,13	15,68%
De 3 a 4 anos	165,74	10,93%	169,80	11,25%	7,32	7,64%	7,94	8,60%	173,07	10,73%	177,74	11,10%
De 4 a 5 anos	140,94	9,29%	145,07	9,61%	10,82	11,29%	9,68	10,50%	151,77	9,41%	154,75	9,66%
Acima de 5 anos	239,27	15,78%	241,32	15,99%	42,53	44,35%	40,59	44,00%	281,80	17,48%	281,91	17,60%
TOTAL	1.516,50	100,00%	1.509,12	100,00%	95,90	100,00%	92,26	100,00%	1.612,41	100,00%	1.601,38	100,00%

Obs.: A partir de janeiro de 2010, os fluxos futuros de pagamentos da DPFe (mobiliária) passaram a ser apurados a valor presente.

Série histórica: Anexo 3.1

Série histórica da DPMFi: Anexo 3.2

Indicadores PAF 2010 % vincendo em 12 meses

	Mínimo	Máximo
DPF	24%	28%

TABELA 3.2 - DÍVIDA PÚBLICA FEDERAL A VENCER EM 12 MESES, POR INDEXADOR

	R\$ Bilhões								
	Dez/09			Jun/10			Jul/10		
DPF	353,83		100,00%	416,98		100,00%	451,97		100,00%
DPMFi	347,00	100,00%	98,07%	404,75	100,00%	97,07%	440,01	100,00%	97,35%
Prefixado	160,98	46,39%	45,50%	209,13	51,67%	50,15%	243,41	55,32%	53,86%
Índice de Preços	56,86	16,39%	16,07%	100,76	24,90%	24,17%	100,99	22,95%	22,34%
Selic	125,91	36,29%	35,58%	91,48	22,60%	21,94%	92,21	20,96%	20,40%
Câmbio	1,04	0,30%	0,29%	1,07	0,26%	0,26%	1,05	0,24%	0,23%
TR	2,21	0,64%	0,62%	2,31	0,57%	0,55%	2,35	0,53%	0,52%
DPFe	6,84	100,00%	1,93%	12,24	100,00%	2,93%	11,96	100,00%	2,65%
Dólar	5,06	74,07%	1,43%	8,11	66,29%	1,95%	7,78	65,07%	1,72%
Euro	1,10	16,05%	0,31%	2,88	23,54%	0,69%	2,98	24,96%	0,66%
Real	0,59	8,62%	0,17%	1,14	9,33%	0,27%	1,09	9,12%	0,24%
Demais	0,09	1,25%	0,02%	0,10	0,84%	0,02%	0,10	0,84%	0,02%

Série histórica: Anexo 3.3

3.2 Prazo Médio

O prazo médio da DPF aumentou, passando de 3,55 anos, em junho, para 3,59 anos, em julho.

O prazo médio da DPMFi aumentou de 3,40 anos, em junho, para 3,43 anos, em julho.

Já o prazo médio da DPFe passou de 6,01 anos para 6,06 anos, em virtude, principalmente, do pagamento de cupom de juros de diversos títulos.

Gráfico 3.1 - Prazo Médio das Emissões da DPMFi em Ofertas Públicas x Prazo Médio do Estoque



TABELA 3.3 - PRAZO MÉDIO DA DPF

	Anos		
	Dez/09	Jun/10	Jul/10
DPF	3,53	3,55	3,59
DPMFi	3,37	3,40	3,43
LFT	2,68	2,85	2,78
LTN	0,86	0,85	0,95
NTN-B	6,01	5,83	5,75
NTN-C	7,55	7,41	7,56
NTN-F	2,07	2,35	2,59
TDA	4,17	4,07	4,08
Dívida Securitizada	6,42	6,31	6,29
Demais	7,89	7,93	7,88
DPFe	5,90	6,01	6,06
Dívida Mobiliária	6,32	6,39	6,48
Global USD	6,96	6,90	7,01
Euro	2,45	2,53	2,42
Global BRL	6,31	6,20	6,47
Reestruturada ¹	1,85	1,63	1,55
Dívida Contratual	4,22	4,66	4,59
Organismos Multilaterais	4,45	4,96	4,89
Credores Privados/ Ag.Gov.	2,99	2,92	2,86

¹ Títulos de renegociação anteriores ao Plano Brady que não possuem cláusula de recompra.

Série histórica: Anexo 3.7

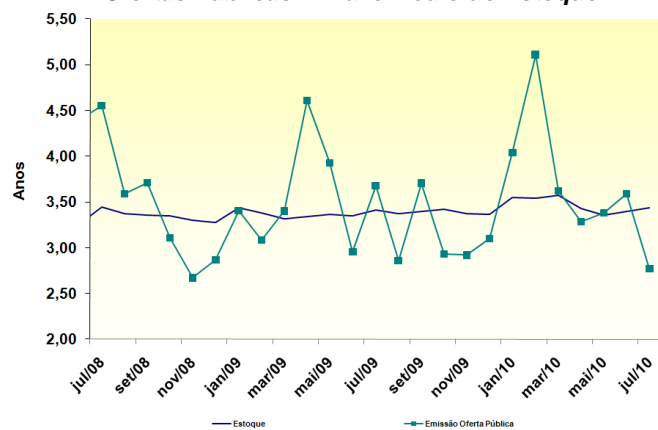
Indicadores PAF 2010
Prazo Médio (anos)

	Mínimo	Máximo
DPF	3,4	3,7

TABELA 3.4 - PRAZO MÉDIO DAS EMISSÕES DA DPMFi EM OFERTA PÚBLICA, POR INDEXADOR

Indexador	Anos		
	Dez/09	Jun/10	Jul/10
DPMFi	3,10	3,59	2,77
Prefixado	1,59	1,95	2,12
Índice de Preços	5,27	6,24	5,54
Selic	4,67	5,17	4,94

Série histórica: Anexo 3.9

POR TÍTULO

Título	Anos
	Jul/10
DPMFi	2,77
LTN	1,84
NTN-F	3,26
NTN-B	5,54
LFT	4,94

3.3 Vida Média

A vida média³ da DPF, a qual indica o prazo remanescente apenas do principal da dívida pública, diminuiu, passando de 5,53 anos, em junho, para 5,52 anos, em julho.

TABELA 3.5 - VIDA MÉDIA DA DPF			
	Anos		
	Dez/09	Jun/10	Jul/10
DPF	5,53	5,53	5,52
DPMFi	5,05	5,09	5,10
Prefixado	1,71	1,82	1,91
Índice de Preços	11,30	11,09	10,96
Selic	2,65	2,81	2,74
Câmbio	12,43	12,15	12,02
TR	13,55	13,11	13,09
Demais	-	-	-
DPFe	12,33	12,39	12,32
Dívida Mobiliária	13,18	13,04	12,98
Global USD	15,03	14,50	14,53
Euro	3,00	2,99	2,89
Global BRL	12,15	11,76	11,70
Reestruturada ¹	3,77	3,27	3,19
Dívida Contratual	9,01	10,10	10,02
Organismos Multilaterais	9,50	10,79	10,70
Credores Privados/ Ag.Gov.	6,44	6,15	6,10

¹ Títulos de renegociação anteriores ao Plano Brady que não possuem cláusula de recompra.

Série histórica: Anexo 3.10

³ Esta estatística oferece informações e critérios mais homogêneos de comparação com estatísticas de outros países.

4. Custo Médio da Dívida Pública Federal – DPF

O custo médio acumulado nos últimos doze meses da DPF apresentou aumento de 0,09 ponto percentual, passando de 10,49% a.a., em junho, para 10,58% a.a., em julho.

Já o custo médio acumulado em doze meses da DPMFi reduziu-se de 10,90% a.a., em junho, para 10,89% a.a., em julho, devido principalmente à menor variação do IPCA (0,24% em jul/09, ante 0,01%, em jul/10).

Com relação à DPFe, este indicador registrou aumento, passando de 2,27% a.a., em junho, para 4,27% a.a., em julho, devido principalmente a uma redução da desvalorização da moeda norte-americana frente ao real, de 2,46% em julho de 2010, contra a desvalorização de 4,05% ocorrida em julho de 2009.

TABELA 4.1 - CUSTO MÉDIO DA DPF						
	Custo Médio Mensal			Custo Médio Acumulado 12 Meses		
	Dez/09	Jun/10	Jul/10	Dez/09	Jun/10	Jul/10
DPF	9,72	9,77	9,16	9,42	10,49	10,58
DPMFi	10,31	10,26	9,89	10,69	10,90	10,89
LFT	8,66	9,94	10,32	9,96	8,83	8,91
LTN	11,23	11,06	11,11	11,72	11,18	11,09
NTN-B	12,17	7,38	7,49	12,34	12,68	12,36
NTN-C	6,58	21,52	11,74	7,82	15,41	16,05
NTN-F	12,66	12,52	12,52	12,64	12,57	12,49
TDA	4,97	5,07	5,71	5,10	4,71	4,7
Dívida Securitizada	5,71	6,53	6,54	5,93	5,90	5,95
Demais	3,80	7,27	(2,85)	(5,33)	6,59	7,68
DPFe	(0,72)	(0,24)	(5,67)	(13,01)	2,27	4,27
Dívida Mobiliária	(0,72)	(0,24)	(5,67)	(13,01)	2,27	4,27
Global USD	2,95	(1,47)	(18,06)	(18,28)	0,97	2,54
Euro	(35,81)	(8,60)	71,90	(15,53)	(12,34)	(6,48)
Global BRL	11,95	11,58	11,58	11,83	11,74	11,66
Reestruturada ¹	(0,31)	(4,04)	(20,10)	(21,01)	(2,18)	(0,57)
Dívida Contratual²	N/D	N/D	N/D	N/D	N/D	N/D
Organismos Multilaterais	N/D	N/D	N/D	N/D	N/D	N/D
Credores Privados/ Ag.Gov.	N/D	N/D	N/D	N/D	N/D	N/D

¹ Títulos de renegociação anteriores ao Plano Brady que não possuem cláusula de recompra;

² O Tesouro Nacional está desenvolvendo metodologia de cálculo da Dívida Contratual Externa, em linha com a já existente para o cálculo do custo médio da DPMFi e da Dívida Mobiliária Externa.

Série histórica: Anexo 4.1

Gráfico 4.1 - Custo Médio Acumulado em 12 Meses da DPF, DPMFi, DPFe e Taxa Selic

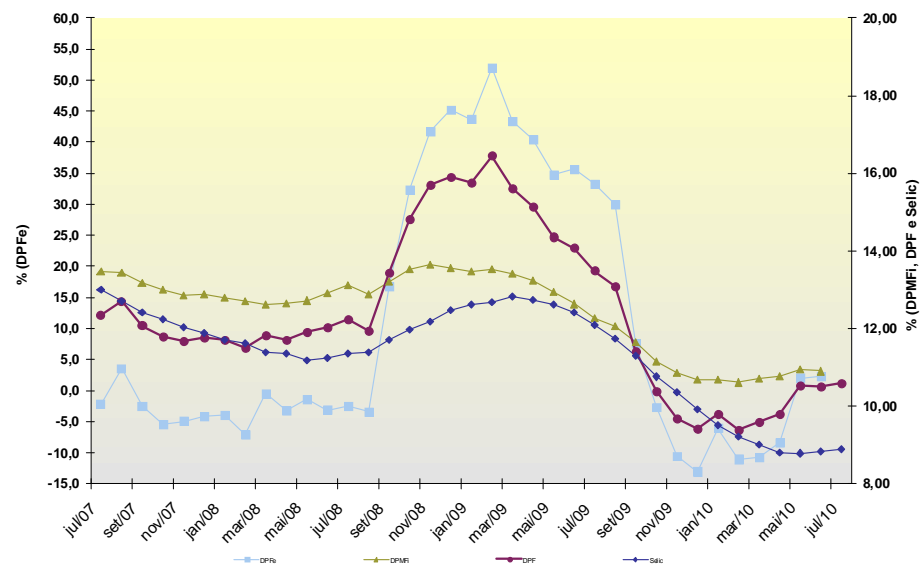

5. Mercado Secundário de Títulos Públicos Federais

O volume financeiro médio diário de títulos negociados no mercado secundário aumentou de R\$ 12,17 bilhões, em junho, para R\$ 14,28 bilhões, em julho. Os prefixados tiveram participação de 61,63%, em julho, ante 57,81%, em junho. Em segundo lugar, ficaram os títulos indexados à Selic, cuja participação diminuiu de 29,25%, em junho, para 21,90%, em julho. Por fim, os títulos atrelados aos índices de preços aumentaram sua participação, para 16,47%, em julho, ante 12,94%, em junho.

TABELA 5.1 - VOLUME NEGOCIADO NO MERCADO SECUNDÁRIO, POR TÍTULO

R\$ Bilhões

Mês	LFT / LFT-A / LFT-B			LTN / NTN-F			NTN-B / NTN-C			Total		
	Volume ¹	% do Total Negociado ²	Variação ³	Volume ¹	% do Total Negociado ²	Variação ³	Volume ¹	% do Total Negociado ²	Variação ³	Volume ¹	% do Total Negociado ²	Variação ³
dez/06	4,38	27,40%	6,00%	9,68	60,60%	56,50%	1,90	11,90%	8,90%	15,96	100,00%	32,10%
dez/07	4,39	29,89%	54,88%	8,67	59,01%	47,74%	1,62	11,04%	8,74%	14,70	100,00%	44,10%
jan/08	3,28	30,02%	-25,28%	6,28	57,45%	-27,56%	1,37	12,50%	-15,74%	10,93	100,00%	-25,60%
fev/08	3,04	27,71%	-7,36%	5,86	53,40%	-6,74%	2,07	18,88%	51,58%	10,97	100,00%	0,34%
mar/08	3,68	26,25%	20,94%	8,65	61,77%	47,68%	1,68	11,97%	-19,07%	14,01	100,00%	27,66%
abr/08	4,89	43,73%	32,97%	4,79	42,83%	-44,65%	1,50	13,44%	-10,37%	11,18	100,00%	-20,17%
mai/08	3,50	35,29%	-28,45%	4,38	44,19%	-8,54%	2,03	20,52%	35,35%	9,91	100,00%	-11,35%
jun/08	3,79	32,08%	8,22%	6,41	54,29%	46,27%	1,61	13,63%	-20,93%	11,80	100,00%	19,05%
jul/08	3,66	37,57%	-3,45%	3,45	35,47%	-46,13%	2,62	26,96%	63,07%	9,73	100,00%	-17,55%
ago/08	3,17	35,94%	-13,38%	3,89	44,19%	12,80%	1,75	19,87%	-33,25%	8,81	100,00%	-9,45%
set/08	3,27	32,31%	3,18%	5,31	52,50%	36,36%	1,54	15,19%	-12,25%	10,11	100,00%	14,77%
out/08	3,15	29,77%	-3,53%	5,67	53,53%	6,75%	1,77	16,69%	15,00%	10,58	100,00%	4,68%
nov/08	2,32	29,63%	-26,38%	4,68	59,81%	-17,35%	0,83	10,56%	-53,19%	7,83	100,00%	-26,02%
dez/08	3,89	29,20%	67,50%	8,28	62,22%	76,78%	1,14	8,58%	38,06%	13,31	100,00%	69,94%
jan/09	2,60	25,89%	-33,03%	6,03	60,04%	-27,10%	1,41	14,06%	23,80%	10,05	100,00%	-24,47%
fev/09	2,52	31,00%	-3,28%	3,89	47,94%	-35,51%	1,71	21,06%	20,98%	8,12	100,00%	-19,22%
mar/09	2,55	23,99%	1,14%	6,62	62,43%	70,20%	1,44	13,58%	-15,72%	10,61	100,00%	30,69%
abr/09	2,40	23,68%	-5,91%	6,12	60,50%	-7,60%	1,60	15,82%	11,09%	10,12	100,00%	-4,66%
mai/09	2,86	26,71%	19,24%	5,98	55,92%	-2,31%	1,86	17,37%	16,06%	10,69	100,00%	5,70%
jun/09	3,28	23,54%	14,82%	8,71	62,53%	45,66%	1,94	13,93%	4,44%	13,93	100,00%	30,26%
jul/09	2,87	24,22%	-12,42%	7,29	61,46%	-16,32%	1,70	14,33%	-12,45%	11,86	100,00%	-14,86%
ago/09	3,76	30,61%	30,87%	7,09	57,70%	-2,78%	1,44	11,70%	-15,45%	12,28	100,00%	3,55%
set/09	3,51	28,73%	-6,73%	6,96	57,07%	-1,71%	1,73	14,21%	20,71%	12,20	100,00%	-0,62%
out/09	2,98	28,29%	-14,95%	5,87	55,71%	-15,68%	1,69	16,00%	-2,75%	10,54	100,00%	-13,63%
nov/09	2,51	23,11%	-15,93%	6,94	63,96%	18,15%	1,40	12,93%	-16,81%	10,85	100,00%	2,91%
dez/09	4,24	31,40%	69,15%	7,11	52,68%	2,55%	2,15	15,92%	53,34%	13,51	100,00%	24,51%
jan/10	3,65	25,49%	-14,02%	7,76	54,23%	9,00%	2,90	20,28%	34,81%	14,30	100,00%	5,88%
fev/10	3,13	26,22%	-14,15%	5,46	45,76%	-29,56%	3,34	28,02%	15,35%	11,94	100,00%	-16,53%
mar/10	4,18	26,94%	33,57%	7,90	50,92%	44,63%	3,44	22,14%	2,72%	15,52	100,00%	29,98%
abr/10	3,06	23,94%	-26,89%	6,72	52,64%	-14,94%	2,99	23,41%	-13,01%	12,77	100,00%	-17,73%
mai/10	3,38	26,49%	10,71%	6,20	48,52%	-7,79%	3,19	24,99%	6,81%	12,77	100,00%	0,06%
jun/10	3,56	29,25%	5,23%	7,04	57,81%	13,55%	1,57	12,94%	-50,68%	12,17	100,00%	-4,71%
jul/10	3,13	21,90%	-12,18%	8,80	61,63%	25,05%	2,35	16,47%	49,36%	14,28	100,00%	17,30%

¹ Média, no mês, do volume financeiro diário das operações definitivas. Não são consideradas: as operações em que os preços contratados situem-se fora do intervalo de +/- 25 % do preço de lastro do título; e as operações em que um dos contratantes seja o Banco Central ou o Tesouro Nacional;

² Participação do volume negociado dos títulos em relação ao volume total negociado no mês;

³ Variação percentual do volume negociado dos títulos no mês em relação ao volume negociado no mês anterior.

Obs.1: Cálculos efetuados com base nos valores originais, antes de arredondamentos.

Obs.2: Nas operações de corretagem são computados somente os valores dos contratantes finais.

As LTN com vencimento em julho de 2012 mantiveram o maior volume financeiro negociado no mês, seguidas das LTN com vencimento em julho de 2011. Em terceiro lugar, mantiveram-se as LTN com vencimento em janeiro de 2011. Vale ressaltar o vencimento de LTN ocorrido no mês, no montante de R\$ 32,16 bilhões.

Em relação às NTN-F, o vencimento em janeiro de 2012 continuou em primeiro lugar. Em segundo lugar, permaneceu o vencimento em janeiro de 2014, seguido pelos vencimentos em janeiro de 2017 e em janeiro de 2013. Vale ressaltar o vencimento de NTN-F ocorrido no mês, no montante de R\$ 25,25 bilhões.

Entre as LFT, o papel com vencimento em março de 2013 teve o maior volume financeiro, subindo quatro posições. Em segundo lugar, subindo uma posição, ficou o vencimento em setembro de 2013, seguido pelo vencimento em setembro de 2010, que perdeu duas posições.

Por fim, as NTN-B com vencimento em maio de 2011 apresentaram novamente o maior volume financeiro negociado, seguidas pelas NTN-B com vencimento em maio de 2013, que se mantiveram em segundo lugar. Em terceiro lugar, ficou o vencimento em novembro de 2011, subindo duas posições.

TABELA 5.2 - VENCIMENTOS MAIS NEGOCIADOS POR VOLUME FINANCEIRO NO MERCADO SECUNDÁRIO POR TIPO DE RENTABILIDADE - JULHO 2010

RS Milhões							
Prefixada - LTN				Prefixada - NTN-F			
Título	Vencimento	Volume Financeiro	Qtd. Operações	Título	Vencimento	Volume Financeiro	Qtd. Operações
LTN	1/7/2012	3.713,35	77,6	NTN-F	1/1/2012	1.420,80	53,2
LTN	1/7/2011	873,16	41,2	NTN-F	1/1/2014	613,38	26,1
LTN	1/1/2011	841,28	40,0	NTN-F	1/1/2017	394,63	26,5
LTN	1/10/2010	159,65	13,0	NTN-F	1/1/2013	313,55	13,1
LTN	1/4/2011	113,78	2,6	NTN-F	1/1/2021	293,16	29,3

Índice de Preços				Taxa Selic			
Título	Vencimento	Volume Financeiro	Qtd. Operações	Título	Vencimento	Volume Financeiro	Qtd. Operações
NTN-B	15/5/2011	557,28	48,8	LFT	7/3/2013	476,66	78,0
NTN-B	15/5/2013	469,80	68,1	LFT	7/9/2013	446,03	80,4
NTN-B	15/11/2011	459,75	63,9	LFT	7/9/2010	443,24	220,7
NTN-B	15/8/2012	343,02	50,0	LFT	7/9/2014	282,45	45,0
NTN-B	15/5/2015	196,43	21,5	LFT	7/12/2010	271,52	113,0

Obs. 1: Consideradas apenas as operações definitivas.
 Obs. 2: O volume financeiro e a quantidade de operações referem-se às médias diárias no mês.
 Obs. 3: Não são consideradas: as operações em que os preços contratados situem-se fora do intervalo de +/- 25% do preço de lastro do título; e as operações em que um dos contratantes seja o Banco Central ou o Tesouro Nacional.
 Obs. 4: Nas operações de corretagem são computados somente os valores dos contratantes finais. (*) Principal.

Gráfico 5.1 – Volume Diário Negociado no Mercado Secundário de Títulos Públicos

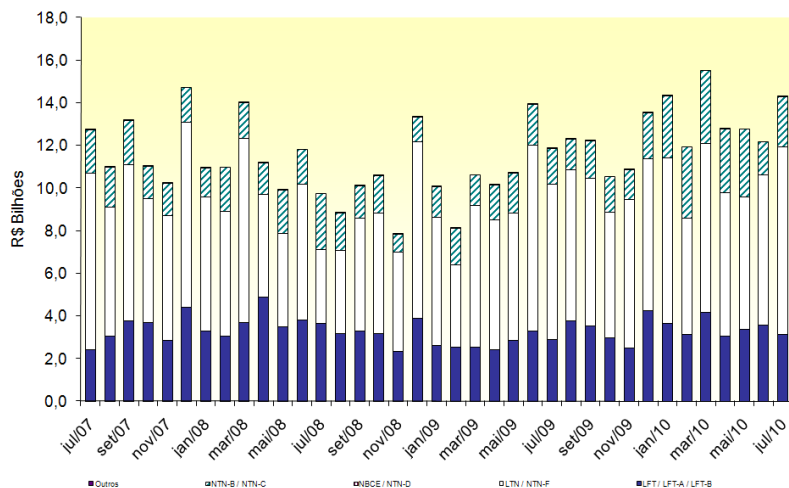

Gráfico 5.2 – Volume Diário de Títulos Públicos Negociados no Mercado Secundário como % dos Respectivos Estoques

