

Relatório Mensal da Dívida Pública Federal

Maio 2008

MINISTRO DA FAZENDA

Guido Mantega

SECRETÁRIO-EXECUTIVO

Nelson Machado

SECRETÁRIO DO TESOIRO NACIONAL

Arno Hugo Augustin Filho

SECRETÁRIOS-ADJUNTOS

Cleber Ubiratan de Oliveira

Eduardo Coutinho Guerra

Lísio Fábio de Brasil Camargo

Marcus Pereira Aucélio

Paulo Fontoura Valle

EQUIPE TÉCNICA**Secretário-Adjunto**

Paulo Fontoura Valle

Coordenador-Geral de Operações da Dívida Pública

Guilherme Binato Villela Pedras

Coordenador-Geral de Planejamento Estratégico da Dívida Pública

Otávio Ladeira de Medeiros

Coordenador-Geral de Controle da Dívida Pública

Antônio de Pádua Ferreira Passos

Informações:

Gerência de Relacionamento Institucional - GERIN

Tel: (61) 3412-3188; Fax: (61) 3412-1565

Secretaria do Tesouro Nacional

Edifício Sede do Ministério da Fazenda, Esplanada dos Ministérios, Bloco P, 2º andar

70048-900 - Brasília – DF

Correio Eletrônico: stndivida@fazenda.gov.br

Home Page: <http://www.tesouro.fazenda.gov.br>

Relatório Mensal da Dívida Pública Federal é uma publicação da Secretaria do Tesouro Nacional. É permitida a sua reprodução total ou parcial, desde que mencionada a fonte.

ÍNDICE

1. Operações no Mercado Primário
 - 1.1 Dívida Pública Mobiliária Federal interna - DPMFi
 - 1.1.1 Emissões e Resgates da DPMFi
 - 1.1.2 Programa Tesouro Direto
 - 1.1.3 Emissões Diretas e Cancelamentos
 - 1.2 Dívida Pública Federal externa - DPFe
2. Estoque da Dívida Pública Federal - DPF
 - 2.1 Evolução
 - 2.2 Composição
 - 2.3 Fatores de Variação
3. Perfil de Vencimentos da Dívida Pública Federal - DPF
 - 3.1 Composição dos Vencimentos
 - 3.2 Prazo Médio
 - 3.3 Vida Média
4. Custo Médio da Dívida Pública Federal - DPF
5. Mercado Secundário de Títulos Públicos Federais

TABELAS

- Tabela 1.1 - Emissões e Resgates da DPF em Poder do Público
- Tabela 1.2 - Emissões e Resgates da DPF em Poder do Público, por Indexador
- Tabela 1.3 - Emissões e Resgates de Títulos Públicos Federais da DPMFi
- Tabela 1.4 - Programa Tesouro Direto
- Tabela 1.5 - Emissões Diretas de Títulos da DPMFi
- Tabela 1.6 - Emissões e Resgates da DPFe

Tabela 2.1 - Estoque da DPF em Poder do Público

Tabela 2.2 - Composição da DPF em Poder do Público

Tabela 2.3 - Fatores de Variação da DPF em Poder do Público

Tabela 3.1 - Vencimentos da DPF em Poder do Público

Tabela 3.2 - Dívida Pública Federal em Poder do Público a Vencer em 12 Meses, por Indexador

Tabela 3.3 - Prazo Médio da DPF

Tabela 3.4 - Prazo Médio das Emissões da DPMFi em Oferta Pública, por Indexador

Tabela 3.5 - Vida Média da DPF em Poder do Público

Tabela 4.1 - Custo Médio da DPF em Poder do Público

Tabela 5.1 - Volume Negociado no Mercado Secundário, por Título

Tabela 5.2 - Vencimentos mais Negociados por Volume Financeiro no Mercado Secundário por Tipo de Rentabilidade

GRÁFICOS

Gráfico 1.1 - Emissões e Resgates dos Principais Títulos da DPMFi

Gráfico 1.2 - Evolução das Vendas do Tesouro Direto

Gráfico 1.3 - Investidores Cadastrados no Tesouro Direto

Gráfico 1.4 - Emissões e Resgates da DPFe

Gráfico 2.1 - Composição da DPF por Indexador

Gráfico 3.1 - Prazo Médio das Emissões da DPMFi em Ofertas Públicas x Prazo Médio do Estoque

Gráfico 4.1 - Custo Médio da DPF, DPMFi, DPFe e Taxa Selic - Acumulado 12 meses

Gráfico 5.1 - Volume Diário Negociado no Mercado Secundário de Títulos Públicos

Gráfico 5.2 - Volume Diário de Títulos Públicos Negociados no Mercado Secundário como % dos Respective Estoque

1. Operações no Mercado Primário

No mês de maio, as emissões da Dívida Pública Federal – DPF¹ corresponderam a R\$ 24,3 bilhões e os resgates alcançaram R\$ 15,3 bilhões, resultando em emissão líquida de R\$ 9,0 bilhões, sendo R\$ 8,5 bilhões referentes à emissão líquida da Dívida Pública Mobiliária Federal interna - DPMFi e R\$ 0,5 bilhão referente à emissão líquida da Dívida Pública Federal externa - DPFe.

TABELA 1.1 - EMISSÕES E RESGATES DA DPF EM PODER DO PÚBLICO - MAIO 2008						
	R\$ Milhões					
	1ª Semana 2/Mai	2ª Semana 5/Mai a 9/Mai	3ª Semana 12/Mai a 16/Mai	4ª Semana 19/Mai a 23/Mai	5ª Semana 26/Mai a 30/Mai	Total Maio/2008
EMISSÕES DPF	15,19	4.878,45	7.253,75	8.246,61	3.890,79	24.284,79
I - DPMFi	15,19	4.874,37	6.130,12	7.968,41	3.889,02	22.877,11
Oferta Pública	-	1.925,15	3.614,93	7.501,27	3.175,51	16.216,86
Emissão Direta com Financeiro ¹	-	67,49	-	-	-	67,49
Emissão Direta sem Financeiro ²	3,85	0,00	-	13,81	0,00	17,67
Trocas ³	-	2.855,76	2.498,09	432,04	692,15	6.478,04
Tesouro Direto	11,34	25,97	17,11	21,29	21,35	97,06
Transferência de Carteira ⁴	-	-	-	-	-	-
II - DPFe	-	4,08	1.123,63	278,19	1,78	1.407,67
Dívida Mobiliária	-	-	947,36	-	-	947,36
Dívida Contratual	-	4,08	176,27	278,19	1,78	460,32
RESGATES DPF	232,15	2.875,34	9.166,80	971,03	2.071,02	15.316,34
III - DPMFi	132,79	2.874,97	8.788,75	897,71	1.681,78	14.375,99
Vencimentos	127,42	10,55	5.856,04	419,70	20,56	6.434,28
Compras	0,47	-	423,34	0,04	336,95	760,79
Trocas ³	-	2.855,75	2.498,07	432,04	692,15	6.478,01
Tesouro Direto	4,90	8,66	11,30	8,06	7,37	40,30
Cancelamentos	-	-	-	37,86	624,75	662,61
IV - DPFe	99,36	0,37	378,05	73,32	389,24	940,35
Dívida Mobiliária	0,00	-	237,35	-	359,09	596,45
Dívida Contratual	99,36	0,37	140,70	73,32	30,15	343,90
EMISSÃO LÍQUIDA	(216,95)	2.003,11	(1.913,06)	7.275,58	1.819,77	8.968,45
DPMFi (I - III)	(117,60)	1.999,40	(2.658,63)	7.070,71	2.207,24	8.501,12
DPFe (II - IV)	(99,36)	3,70	745,58	204,87	(387,47)	467,33

¹ Emissões diretas que envolvem o recebimento de recursos financeiros como contrapartida pela operação;

² Emissões diretas que não envolvem o recebimento de recursos financeiros como contrapartida pela operação;

³ Referente a títulos emitidos e recebidos em leilões de troca;

⁴ Referente a operações de compra ou venda definitiva de títulos do Tesouro Nacional pelo Banco Central em mercado. Valores positivos significam que as vendas superaram as compras.

Série histórica: Anexo 1.1

TABELA 1.2 - EMISSÕES E RESGATES DA DPF EM PODER DO PÚBLICO, POR INDEXADOR - MAIO 2008

	R\$ Milhões					
	Emissões		Resgates		Emissão Líquida	Percentual de Refinanciamento
DPMFi	22.877,11	100,00%	14.375,99	100,00%	8.501,12	159,13%
Prefixados	8.464,53	37,00%	1.499,52	10,43%	6.965,01	564,48%
Índice Preços	6.793,63	29,70%	9.032,81	62,83%	(2.239,18)	75,21%
Selic	7.601,29	33,23%	3.026,27	21,05%	4.575,02	251,18%
Câmbio	13,43	0,06%	39,74	0,28%	(26,31)	33,79%
TR	4,24	0,02%	777,65	5,41%	(773,41)	0,55%
Outros	-	0,00%	-	0,00%	-	-
DPFe	1.407,67	100,00%	940,35	100,00%	467,33	149,70%
Dólar	1.365,59	97,01%	861,28	91,59%	504,31	158,55%
Euro	27,85	1,98%	35,38	3,76%	(7,53)	78,71%
Real	-	0,00%	-	0,00%	-	-
Outros	14,24	1,01%	43,69	4,65%	(29,46)	32,58%

Série histórica: Anexo 1.2

¹ Neste relatório, todas as estatísticas referem-se à DPF em poder do público.

1.1 Dívida Pública Mobiliária Federal interna – DPMFi

1.1.1 Emissões e Resgates da DPMFi

As emissões de títulos da DPMFi alcançaram R\$ 22,9 bilhões: R\$ 8,5 bilhões (37,00%) em títulos com remuneração prefixada, R\$ 7,6 bilhões (33,23%) em títulos indexados à taxa Selic, R\$ 6,8 bilhões (29,70%) em títulos remunerados por índices de preços e R\$ 13,4 milhões (0,06%) em títulos indexados ao câmbio.

Do total das emissões, R\$ 16,2 bilhões foram emitidos nos leilões de venda e R\$ 6,5 bilhões nos leilões de troca, além de R\$ 182,2 milhões relativos às emissões diretas e às vendas de títulos do Programa Tesouro Direto.

Nos leilões de NTN-B (títulos remunerados por índices de preços) foram emitidos R\$ 6,7 bilhões em títulos com vencimentos entre 2011 e 2045, dos quais R\$ 3,5 bilhões mediante pagamento em dinheiro (primeira etapa do leilão) e R\$ 3,2 bilhões em troca por títulos com prazos mais curtos (segunda etapa do leilão).

Já nos leilões de títulos prefixados (LTN e NTN-F) foram emitidos R\$ 8,5 bilhões, sendo R\$ 2,0 bilhões com vencimento em julho de 2010 (LTN) e R\$ 1,8 bilhão com vencimento em janeiro de 2012 (NTN-F). Nos leilões de LFT (títulos indexados à taxa Selic) foram emitidos R\$ 7,6 bilhões de títulos com vencimentos em setembro de 2012 e setembro de 2014.

TABELA 1.3 - EMISSÕES E RESGATES DE TÍTULOS PÚBLICOS FEDERAIS DA DPMFI - MAIO 2008

	R\$ Milhões					
	1ª Semana 2/Mai	2ª Semana 5/Mai a 9/Mai	3ª Semana 12/Mai a 16/Mai	4ª Semana 19/Mai a 23/Mai	5ª Semana 26/Mai a 30/Mai	Total Maio/2008
I - EMISSÃO	15,19	4.874,37	6.130,12	7.968,41	3.889,02	22.877,11
Vendas	-	1.925,15	3.614,93	7.501,27	3.175,51	16.216,86
LFT	-	-	-	5.184,57	-	5.184,57
LTN	-	1.330,03	1.268,84	1.539,34	1.045,36	5.183,56
NTN-B	-	-	1.894,54	-	1.603,70	3.498,24
NTN-F	-	595,12	451,55	777,36	526,46	2.350,49
Trocas	-	2.855,76	2.498,09	432,04	692,15	6.478,04
LFT	-	2.405,80	-	-	-	2.405,80
LTN	-	449,96	-	432,04	-	882,00
NTN-B	-	-	2.498,09	-	692,15	3.190,24
Tesouro Direto	11,34	25,97	17,11	21,29	21,35	97,06
LFT	0,54	2,84	2,69	2,38	2,48	10,92
LTN	2,44	10,40	6,15	7,99	8,16	35,15
NTN-B	5,51	8,95	5,62	8,83	8,75	37,66
NTN-F	2,85	3,78	2,66	2,08	1,96	13,33
Emissão Direta com Financeiro ¹	-	67,49	-	-	-	67,49
Emissão Direta sem Financeiro ²	3,85	0,00	-	13,81	0,00	17,67
II - RESGATE	132,79	2.874,97	8.788,75	897,71	1.681,78	14.375,99
Vencimentos	127,42	10,55	5.856,04	419,70	20,56	6.434,28
LFT	-	-	-	405,01	-	405,01
LTN	-	-	-	-	-	-
NTN-B	-	-	5.697,26	-	-	5.697,26
NTN-C	-	-	-	-	-	-
NTN-F	-	-	-	-	-	-
Outros	127,42	10,55	158,78	14,69	20,56	332,00
Compras	0,47	-	423,34	0,04	336,95	760,79
LFT	-	-	-	-	-	-
LTN	-	-	261,61	-	336,95	598,56
NTN-B	-	-	95,96	-	-	95,96
Outros	0,47	-	65,77	0,04	-	66,28
Trocas	-	2.855,75	2.498,07	432,04	692,15	6.478,01
LFT	-	2.405,79	129,47	-	-	2.535,26
LTN	-	449,96	-	432,04	-	882,00
NTN-B	-	-	2.333,04	-	692,15	3.025,19
NTN-C	-	-	35,56	-	-	35,56
NTN-F	-	-	-	-	-	-
Outros	-	-	-	-	-	-
Tesouro Direto	4,90	8,66	11,30	8,06	7,37	40,30
LFT	1,15	1,79	1,20	1,43	1,32	6,89
LTN	1,49	1,82	1,82	3,59	3,48	12,20
NTN-B	1,67	2,33	7,11	1,34	1,46	13,91
NTN-C	0,04	0,22	0,04	0,13	0,11	0,54
NTN-F	0,54	2,51	1,13	1,57	1,01	6,76
Cancelamentos	-	-	-	37,86	624,75	662,61
III - IMPACTO TOTAL NA LIQUIDEZ ³	121,45	(1.999,40)	2.658,63	(7.094,75)	(2.831,99)	(9.146,06)

¹ Emissões diretas que envolvem o recebimento de recursos financeiros como contrapartida pela operação;

² Emissões diretas que não envolvem o recebimento de recursos financeiros como contrapartida pela operação;

³ Refere-se ao impacto monetário oriundo das operações da DPMFi em mercado. Nesse sentido, não são considerados os títulos emitidos sem contrapartida financeira e os cancelados. Valores positivos significam aumento na Série histórica. Anexo 1.3

O total de resgates de títulos da DPMFi foi de R\$ 14,4 bilhões, sendo R\$ 6,5 bilhões referentes aos vencimentos do mês e R\$ 7,1 bilhões resultantes das operações de compra e troca.

Gráfico 1.1 – Emissões e Resgates dos Principais Títulos da DPMFi – Maio 2008

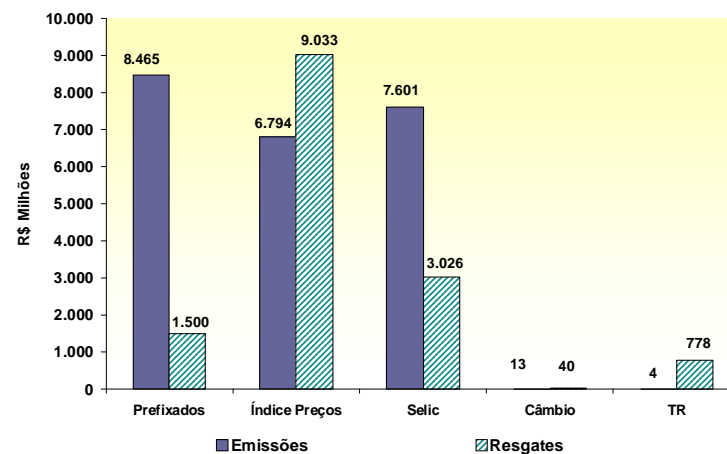

1.1.2 Programa Tesouro Direto

As emissões do Programa Tesouro Direto² realizadas no mês de maio atingiram o montante de R\$ 97,1 milhões. Os títulos mais demandados pelos investidores foram os prefixados, representando 49,94% do montante vendido, sendo 36,21% referentes a LTN e 13,73% referentes a NTN-F. A participação das NTN-B foi de 38,80% e a da LFT foi de 11,25%.

Em relação ao número de investidores, 3.054 novos participantes se cadastraram no Tesouro Direto em maio. Desta forma, o total de investidores cadastrados desde o início do programa chegou a 118.717, o que representa um incremento de 38,77% nos últimos 12 meses.

TABELA 1.4 - PROGRAMA TESOUREIRO DIRETO - MAIO 2008

R\$ Milhões						
Título	Emissões		Resgates		Estoque	
LTN	35,15	36,21%	12,20	30,28%	448,37	26,50%
LFT	10,92	11,25%	6,89	17,11%	357,87	21,15%
NTN-B	24,34	25,08%	10,70	26,54%	361,29	21,35%
NTN-B Principal	13,32	13,72%	3,21	7,98%	221,91	13,11%
NTN-C	-	0,00%	0,54	1,33%	106,09	6,27%
NTN-F	13,33	13,73%	6,76	16,77%	196,51	11,61%
TOTAL	97,06	100,00%	40,30	100,00%	1.692,04	100,00%

Série histórica: Anexo 1.5

Gráfico 1.2 – Evolução das Vendas do Tesouro Direto



Gráfico 1.3 – Investidores Cadastrados no Tesouro Direto



² Programa de venda de títulos públicos a pessoas físicas por meio da internet.

1.1.3 Emissões Diretas e Cancelamentos

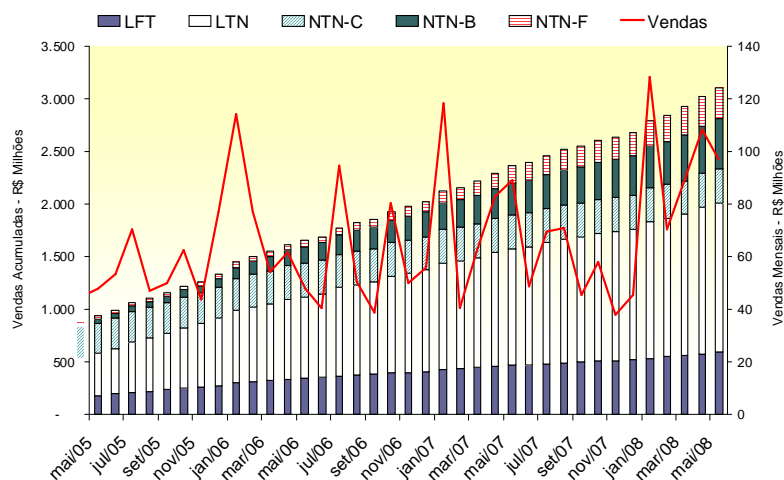
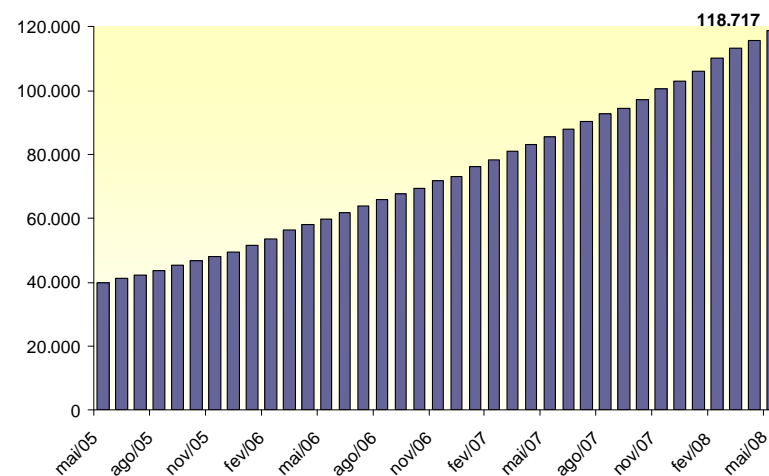
As emissões diretas de títulos da DPMFi totalizaram R\$ 85,2 milhões, tendo como principais títulos emitidos: i) CFT-E1, no valor de R\$ 67,5 milhões, referentes ao Fundo de Financiamento ao Estudante do Ensino Superior e ii) NTN-I, no valor de R\$ 13,4 milhões, referentes ao Programa de Financiamento às Exportações - PROEX. Os cancelamentos, por sua vez, totalizaram R\$ 662,6 milhões, decorrentes principalmente do recebimento de CVSA para pagamento de dividendos, o que resultou em resgate líquido de R\$ 577,4 milhões.

TABELA 1.5 - EMISSÕES DIRETAS DE TÍTULOS DA DPMFi - MAIO 2008						
EMISSÕES						R\$ Milhões
Títulos	Data da Operação	Data de Vencimento	Quantidade	Valor Financeiro	Finalidade	Autorização Legal
CVSB870101	02/05/08	1/1/2027	18.336	3,85	Novação de Dívida com o Fundo de Garantia do Tempo de Serviço-FGTS- Juros decorridos	Lei 10.150, de 21/12/00
CFT-E1	06/05/08	1/1/2038	32.096.572	67,49	FIES - Fundo de Financiamento ao Estudante do Ensino Superior	Lei 10.260, de 12/07/01
TDA	06/05/08	diversas	10	0,00	Solicitação do INCRA (Indenização de desapropriação p/reforma agrária)- Escrituração de TDA cartular	Decreto 578, de 24/06/92
TDA	21/05/08	diversas	3.055	0,38	Solicitação do INCRA (Indenização de desapropriação p/reforma agrária)- Escrituração de TDA cartular	Decreto 578, de 24/06/92
NTN-I	23/05/08	15/1/2022	7.851.688	13,43	PROEX - Programa de Financiamento às Exportações	Lei 10.184, de 12/02/01
TDA	27/05/08	diversas	13	0,00	Solicitação do INCRA (Indenização de desapropriação p/reforma agrária)- Escrituração de TDA cartular	Decreto 578, de 24/06/92
SUBTOTAL				85,16		
CANCELAMENTOS						
Títulos	Data da Operação	Data de Vencimento	Quantidade	Valor Financeiro	Finalidade	Autorização Legal
TDA	19/5/2008	diversas	73.486	6,72	Acordo extra-judicial	Of. INCRA nº 213, de 16/04/08
TDA	19/5/2008	diversas	62.975	5,80	Acordo judicial	Of. INCRA nº 264 e 265, de 13/05/08
TDA	19/5/2008	diversas	19.352	1,76	Decisão judicial	Of. INCRA nº 261, de 13/05/08
TDA	20/5/2008	diversas	82.071	7,50	Acordo extra-judicial	Of. INCRA nº 262, de 13/05/08
TDA	20/5/2008	diversas	64.430	5,86	Acordo judicial	Of. INCRA nº 174 e 175, de 07/04/08 e Of. INCRA nº 263, de 07/04/08
TDA	21/5/2008	diversas	109.007	9,91	Acordo judicial	Of. INCRA nº 169 e 172, de 07/04/08
TDA	21/5/2008	diversas	3.288	0,30	Decisão judicial	Of. INCRA nº 170, de 07/04/08
TDA	26/5/2008	diversas	2.154	0,20	Decisão judicial	Of. INCRA nº 183, de 08/04/08
CVSA	29/5/2008	1/1/2027	253.084	623,79	Pagamento dividendos da CAIXA-Port.287, de 29/05/08	MP nº 2167-53, de 23/08/01
CVSA	30/5/2008	1/1/2027	308	0,76	Pagamento dividendos da CAIXA-Port.288, de 30/05/08	MP nº 2167-53, de 23/08/01
SUBTOTAL				662,61		
EMISSÃO LÍQUIDA				(577,45)		

1.2 Dívida Pública Federal externa - DPFe

No mês de maio, o serviço da DPFe totalizou R\$ 0,9 bilhão, sendo R\$ 0,5 bilhão referente ao pagamento de principal e R\$ 0,4 bilhão referente ao pagamento de juros, ágio e encargos. As emissões totalizaram R\$ 1,4 bilhão, resultando em emissão líquida de R\$ 0,5 bilhão.

Dentre os fatores que contribuíram para este resultado, destaca-se a reabertura do bônus Global 2017.

**Gráfico 1.4 – Emissões e Resgates da DPFe
Maio 2008**



TABELA 1.6 - EMISSÕES E RESGATES DA DPFe - MAIO 2008

R\$ Milhões

	Principal	Juros, Ágio e Encargos	Total
EMISSÕES/INGRESSOS	1.349,72	57,95	1.407,67
Dívida Mobiliária	889,40	57,95	947,36
Bônus de Captação	889,40	57,95	947,36
Dívida Contratual	460,32	-	460,32
Organismos Multilaterais	442,44	-	442,44
Credores Privados/ Ag. Gov.	17,88	-	17,88
RESGATES	491,24	449,10	940,35
Dívida Mobiliária	279,02	317,43	596,45
Bônus de Renegociação	0,00	0,00	0,00
Bônus de Captação	-	237,35	237,35
Resgate Antecipado (<i>Buyback</i>)	279,02	80,07	359,09
Dívida Contratual	212,22	131,67	343,90
Organismos Multilaterais	178,16	125,81	303,97
Credores Privados/ Ag. Gov.	34,06	5,87	39,92
EMISSÃO LÍQUIDA	858,48	(391,15)	467,33

Série histórica: Anexo 1.6

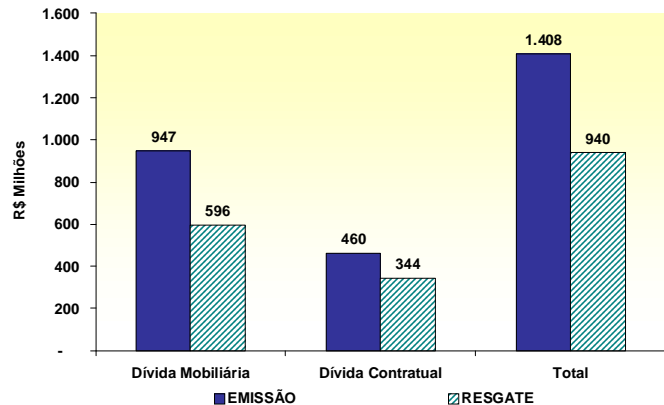
2. Estoque da Dívida Pública Federal - DPF

2.1. Evolução

O estoque da DPF em poder do público aumentou 1,43%, passando de R\$ 1.318,3 bilhões, em abril, para R\$ 1.337,2 bilhões, em maio.

A DPMFi teve seu estoque aumentado em 1,71%, ao passar de R\$ 1.218,7 bilhões, em abril, para R\$ 1.239,6 bilhões, em maio, em virtude da apropriação de juros, no valor de R\$ 12,4 bilhões, e da emissão líquida de R\$ 8,5 bilhões.

Com relação ao estoque da DPFe, houve recuo de 2,04% em relação ao mês de abril, encerrando o mês de maio em R\$ 97,6 bilhões (US\$ 59,9 bilhões), sendo R\$ 75,1 bilhões (US\$ 46,1 bilhões) referentes à dívida mobiliária e R\$ 22,4 bilhões (US\$ 13,8 bilhões) à dívida contratual. Esta redução foi consequência da valorização da moeda nacional frente às demais moedas que compõem a DPFe, bem como do cancelamento dos títulos recomprados no segundo bimestre por meio do Programa de Resgate Antecipado da Dívida Externa (*Buyback*).

TABELA 2.1 - ESTOQUE DA DPF EM PODER DO PÚBLICO					
R\$ Bilhões					
	Dez/07	Abr/08	Mai/08		
DPF	1.333,75	1.318,32	1.337,18		100,00%
DPMFi	1.224,87	1.218,71	1.239,61	100,00%	92,70%
LFT	409,02	430,66	439,06	35,42%	32,83%
LTN	325,15	275,46	282,70	22,81%	21,14%
NTN-B	242,27	268,90	269,99	21,78%	20,19%
NTN-C	66,22	54,82	56,09	4,52%	4,19%
NTN-D	1,10	1,03	1,01	0,08%	0,08%
NTN-F	131,82	138,85	142,54	11,50%	10,66%
Dívida Securitizada	20,78	21,11	20,51	1,65%	1,53%
TDA	4,86	4,85	4,81	0,39%	0,36%
Outros	23,65	23,04	22,90	1,85%	1,71%
DPFe¹	108,88	99,61	97,58	100,00%	7,30%
Dívida Mobiliária	84,57	76,49	75,14	77,00%	5,62%
Global US\$	61,81	55,05	53,94	55,28%	4,03%
Global BRL	10,76	10,56	10,66	10,93%	0,80%
Euro	11,66	10,58	10,25	10,51%	0,77%
Reestruturada ²	0,34	0,29	0,28	0,29%	0,02%
Outros	-	-	-	0,00%	0,00%
Dívida Contratual	24,32	23,12	22,44	23,00%	1,68%
Organismos Multilaterais	20,28	19,42	18,96	19,43%	1,42%
Credores Privados/ Ag.Gov.	4,03	3,71	3,48	3,57%	0,26%

¹ Valores da DPFe convertidos de todas as moedas para US\$ e, posteriormente, de US\$ para R\$ com a cotação do último dia do mês;

² Títulos de renegociação anteriores ao Plano Brady que não possuem cláusula de recompra.

Série histórica: Anexo 2.1

Indicadores PAF 2008		
Estoque em mercado (R\$ bilhões)		
	Mínimo	Máximo
DPF	1.480	1.540

2.2 Composição

Em relação à composição da DPF, houve aumento na participação da DPMFi, passando de 92,44%, em abril, para 92,70%, em maio. Em contrapartida, a DPFe teve sua participação reduzida de 7,56%, em abril, para 7,30%, em maio.

A parcela dos títulos com remuneração prefixada na DPMFi aumentou de 34,00%, em abril, para 34,30%, em maio, devido à emissão líquida de R\$ 7,0 bilhões desses papéis. A participação dos indexados à taxa Selic aumentou de 35,34%, em abril, para 35,42%, em maio. A participação dos títulos remunerados por índices de preços, por sua vez, reduziu-se de 27,63%, em abril, para 27,37%, em maio.

Com a valorização do real frente às demais moedas que compõem a DPFe, a participação dos títulos e contratos denominados em moeda nacional apresentou aumento, passando de 10,71%, em abril, para 11,03%, em maio. Em contrapartida, a participação dos títulos e contratos atrelados à moeda norte-americana apresentou redução, passando de 75,49%, em abril, para 75,33%, em maio.

TABELA 2.2 - COMPOSIÇÃO DA DPF EM PODER DO PÚBLICO									
R\$ Bilhões									
	Dez/07			Abr/08			Mai/08		
DPF	1.333,75		100,00%	1.318,32		100,00%	1.337,18		100,00%
DPMFi	1.224,87	100,00%	91,84%	1.218,71	100,00%	92,44%	1.239,61	100,00%	92,70%
Prefixados	456,97	37,31%	34,26%	414,32	34,00%	31,43%	425,25	34,30%	31,80%
Índice Preços	321,65	26,26%	24,12%	336,72	27,63%	25,54%	339,27	27,37%	25,37%
Selic	409,02	33,39%	30,67%	430,66	35,34%	32,67%	439,06	35,42%	32,83%
Câmbio	11,61	0,95%	0,87%	11,00	0,90%	0,83%	10,65	0,86%	0,80%
TR	25,62	2,09%	1,92%	26,03	2,14%	1,97%	25,39	2,05%	1,90%
DPFe	108,88	100,00%	8,16%	99,61	100,00%	7,56%	97,58	100,00%	7,30%
Dólar	83,25	76,46%	6,24%	75,20	75,49%	5,70%	73,51	75,33%	5,50%
Euro	13,68	12,56%	1,03%	12,65	12,70%	0,96%	12,28	12,58%	0,92%
Real	10,88	9,99%	0,82%	10,67	10,71%	0,81%	10,77	11,03%	0,81%
Outros	1,08	0,99%	0,08%	1,09	1,10%	0,08%	1,03	1,05%	0,08%

Série histórica da DPMFi: Anexo 2.2

Série histórica da DPFe: Anexo 2.3

Gráfico 2.1 - Composição da DPF por Indexador
Maio 2008

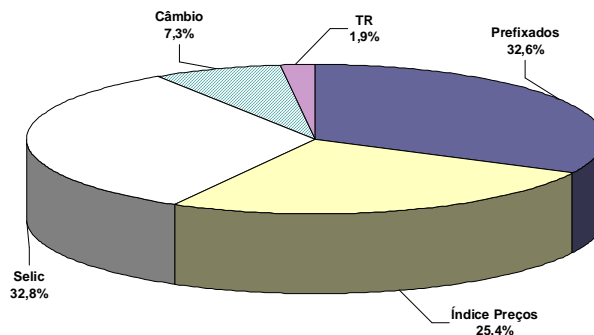

Indicadores PAF 2008		
Participação no Estoque da DPF		
	Mínimo	Máximo
Prefixado	35%	40%
Índice de Preços	25%	29%
Selic	25%	30%
Câmbio	7%	9%
TR e Outros	1%	3%

2.3 Fatores de Variação

A Dívida Pública Federal - DPF em poder do público aumentou 1,43%, ao passar de R\$ 1.318,3 bilhões, em abril, para R\$ 1.337,2 bilhões, em maio, o que corresponde a um acréscimo, em termos nominais, de R\$ 18,9 bilhões. Esta variação deveu-se à emissão líquida de R\$ 9,0 bilhões e à apropriação positiva de juros, no valor de R\$ 9,9 bilhões.

TABELA 2.3 - FATORES DE VARIAÇÃO DA DPF, EM PODER DO PÚBLICO - MAIO 2008

Indicadores	R\$ Milhões	Percentual do Estoque
Estoque em 30/abr/08	1.318.323	
DPMFi	1.218.714	
DPFe	99.610	
Estoque em 30/maio/08	1.337.184	
DPMFi	1.239.608	
DPFe	97.576	
Variação Nominal	18.860	1,43%
DPMFi	20.894	1,58%
DPFe	(2.034)	-0,15%
I - Gestão da Dívida - TN (I.1 + I.2)	18.860	1,43%
I.1 - Emissão/Resgate Líquido	8.989	0,68%
I.1.1 - Emissões	17.086	1,30%
- Emissões Oferta Pública (DPMFi) ¹	16.314	1,24%
- Emissões Diretas (DPMFi) ²	(577)	-0,04%
- Emissões (DPFe) ³	1.350	0,10%
I.1.2 - Resgates	(8.097)	-0,61%
- Pagamentos Correntes (DPMFi) ⁴	(7.235)	-0,55%
- Pagamentos Correntes (DPFe) ⁵	(577)	-0,04%
- Resgates Antecipados (DPFe) ⁶	(285)	-0,02%
I.2 - Juros Apropriados	9.871	0,75%
- Juros Apropriados da DPMFi ⁷	12.393	0,94%
- Juros Apropriados da DPFe ⁸	(2.522)	-0,19%
II - Operações do Banco Central	-	0,00%
II.1 - Venda Líquida de Títulos ao Mercado ⁹	-	0,00%
Total dos Fatores (I + II)	18.860	1,43%

¹ Emissões de títulos da DPMFi que ocorrem por meio de leilões ou por meio do Programa Tesouro Direto. Não incluem as operações de troca/permuta de títulos.

² Referem-se às emissões líquidas sem contrapartida financeira, para atender aos Programas de Reforma Agrária (TDA), PROEX, FIES, PND, PESA e FUNAD e às emissões para fins específicos autorizados em lei. Inclui também a dívida securitizada.

³ Referem-se às emissões dos bônus de captação no mercado externo e aos desembolsos/novos contratos da DPFe.

⁴ Pagamentos de amortizações e juros da DPMFi de responsabilidade do Tesouro Nacional em mercado.

⁵ Pagamentos de principal e juros da Dívida Mobiliária, Organismos Multilaterais e Credores Privados/Ag. Gov. da DPFe. Não consideram ágio e encargos.

⁶ Pagamento de principal e juros do Programa de Recompras da Dívida Mobiliária Federal externa (Buyback). Não consideram ágio e encargos.

⁷ Contempla a atualização monetária do principal e a apropriação de juros reais da DPMFi.

⁸ Demonstra a valorização/desvalorização do dólar e das demais moedas subjacentes à DPFe em relação à moeda nacional e a apropriação de juros.

⁹ É a diferença entre os valores de estoque dos títulos do Tesouro Nacional, em mercado, permutados pelo BACEN na atuação deste Agente Monetário.

Observações:

I - A Dívida Pública Federal em mercado compreende as dívidas contratual e mobiliária, interna e externa, de responsabilidade do Tesouro Nacional em poder do público.

II - O estoque da DPMFi é apresentado pelo critério da TIR, trazendo o estoque a valor presente.

III - O estoque da DPFe é apurado com base no estoque (principal + juros apropriados por competência) na moeda de origem, convertido para o real.

3. Perfil de Vencimentos da Dívida Pública Federal - DPF

3.1 Composição dos Vencimentos

Os vencimentos da DPF nos próximos 12 meses aumentaram, passando de 25,37%, em abril, para 26,62%, em maio.

O volume de títulos em poder do público da DPMFi a vencer em até 12 meses aumentou de 27,01%, em abril, para 28,30% do seu estoque, em maio. Os títulos prefixados correspondem a 55,49% deste montante, seguidos pelos títulos indexados à taxa Selic, os quais apresentam participação de 28,94% do total da DPMFi a vencer em 12 meses.

Em relação à DPFe, verifica-se que o percentual vincendo em 12 meses representa 5,35% do seu estoque, sendo os títulos denominados em dólar responsáveis por 69,52% desse montante. Destaca-se que os vencimentos acima de 5 anos respondem por 67,05% do estoque da DPFe.

TABELA 3.1 - VENCIMENTOS DA DPF EM PODER DO PÚBLICO

R\$ Bilhões

Vencimentos	DPMFi				DPFe				DPF			
	Abr/08		Mai/08		Abr/08		Mai/08		Abr/08		Mai/08	
Até 12 meses	329,17	27,01%	350,77	28,30%	5,34	5,36%	5,22	5,35%	334,50	25,37%	355,99	26,62%
De 1 a 2 anos	307,84	25,26%	288,55	23,28%	7,25	7,27%	7,14	7,32%	315,08	23,90%	295,69	22,11%
De 2 a 3 anos	166,15	13,63%	196,64	15,86%	7,17	7,19%	7,02	7,20%	173,32	13,15%	203,66	15,23%
De 3 a 4 anos	130,23	10,69%	107,37	8,66%	6,63	6,65%	6,46	6,62%	136,86	10,38%	113,83	8,51%
De 4 a 5 anos	61,52	5,05%	73,26	5,91%	6,45	6,47%	6,30	6,46%	67,96	5,16%	79,56	5,95%
Acima de 5 anos	223,81	18,36%	223,03	17,99%	66,79	67,05%	65,43	67,05%	290,60	22,04%	288,45	21,57%
TOTAL	1.218,71	100,00%	1.239,61	100,00%	99,61	100,00%	97,58	100,00%	1.318,32	100,00%	1.337,18	100,00%

Série histórica: Anexo 3.1
Série histórica da DPMFi: Anexo 3.2

Indicadores PAF 2008		
% vincendo em 12 meses		
	Mínimo	Máximo
DPF	24%	27%

TABELA 3.2 - DÍVIDA PÚBLICA FEDERAL EM PODER DO PÚBLICO A VENCER EM 12 MESES, POR INDEXADOR

R\$ Bilhões

	Dez/07			Abr/08			Mai/08		
DPF	376,49		100,00%	334,50		100,00%	355,99		100,00%
DPMFi	369,35	100,00%	98,10%	329,17	100,00%	98,40%	350,77	100,00%	98,53%
Prefixados	204,44	55,35%	54,30%	190,76	57,95%	57,03%	194,64	55,49%	54,68%
Índice de Preços	43,06	11,66%	11,44%	30,71	9,33%	9,18%	50,35	14,36%	14,14%
Selic	118,10	31,98%	31,37%	103,50	31,44%	30,94%	101,53	28,94%	28,52%
Câmbio	2,16	0,59%	0,57%	2,12	0,64%	0,63%	2,06	0,59%	0,58%
TR	1,58	0,43%	0,42%	2,08	0,63%	0,62%	2,19	0,62%	0,61%
Outros	-	-	-	-	-	-	-	-	-
DPFe	7,14	100,00%	1,90%	5,34	100,00%	1,60%	5,22	100,00%	1,47%
Dólar	5,41	75,77%	1,44%	3,68	68,87%	1,10%	3,63	69,52%	1,02%
Euro	1,03	14,48%	0,27%	0,94	17,54%	0,28%	0,90	17,25%	0,25%
Real	0,58	8,16%	0,15%	0,59	11,00%	0,18%	0,59	11,22%	0,16%
Outros	0,11	1,59%	0,03%	0,14	2,59%	0,04%	0,10	2,01%	0,03%

Série histórica: Anexo 3.3

3.2 Prazo Médio

O prazo médio da DPF reduziu-se, passando de 41,65 meses, em abril, para 41,17 meses, em maio.

O prazo médio da DPMFi apresentou redução de 0,42 mês, passando de 39,26 meses, em abril, para 38,84 meses, em maio. A queda nesse indicador foi inferior a um mês em virtude das emissões líquidas de títulos com prazo médio de emissão (49,24 meses) superior ao prazo médio do estoque da DPMFi (38,84 meses).

Já o prazo médio da DPFfe passou de 70,99 meses, em abril, para 70,72 meses, em maio, resultado da aproximação natural dos vencimentos, compensado, em parte, pela reabertura do Global 2017.

Gráfico 3.1 - Prazo Médio das Emissões da DPMFi em Ofertas Públicas x Prazo Médio do Estoque



TABELA 3.3 - PRAZO MÉDIO DA DPF			
	Meses		
	Dez/07	Abr/08	Mai/08
DPF	39,18	41,65	41,17
DPMFi	36,47	39,26	38,84
LFT	26,19	29,52	29,42
LTN	9,17	10,11	9,25
NTN-B	68,46	66,15	66,98
NTN-C	80,37	98,38	97,42
NTN-D	6,25	2,57	1,57
NTN-F	35,39	34,89	34,03
TDA	56,29	54,00	53,76
Dívida Securitizada	87,86	85,79	85,18
Demais	97,14	97,37	96,53
DPFe	69,68	70,99	70,72
Dívida Mobiliária	73,84	76,31	75,62
Globals	78,92	81,90	81,24
Euros	41,02	42,62	41,59
Reais	81,50	82,12	81,11
Reestruturada ¹	32,22	31,84	30,81
Outros	-	-	-
Dívida Contratual	55,23	53,38	54,32
Organismos Multilaterais	58,61	56,37	57,44
Credores Privados/ Ag.Gov.	38,21	37,70	37,31

¹ Títulos de renegociação anteriores ao Plano Brady que não possuem cláusula de recompra.

Obs.: O Tesouro Nacional revisou a metodologia do prazo médio da Dívida Mobiliária externa, com o objetivo de padronizar e integrar a apuração dos prazos da dívida interna e externa. Pelo novo método, o prazo médio de cada título é calculado descontando-se seus fluxos futuros pela "yield" de emissão, e não mais pela taxa do cupom.

Série histórica: Anexo 3.7

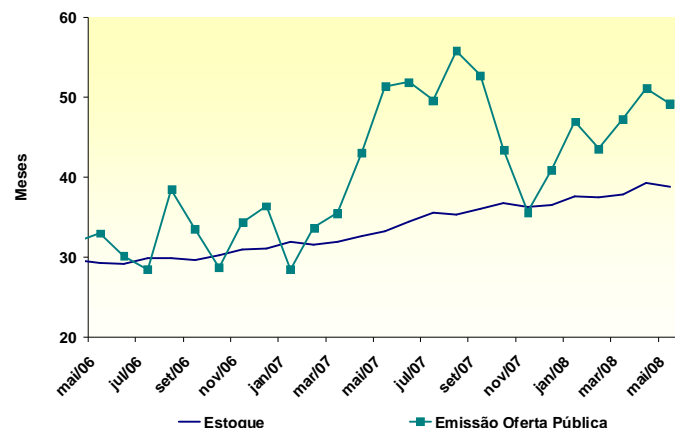
Indicadores PAF 2008		
Prazo Médio (meses)		
	Mínimo	Máximo
DPF	42	46

TABELA 3.4 - PRAZO MÉDIO DAS EMISSÕES DA DPMFi EM OFERTA PÚBLICA, POR INDEXADOR			
	Meses		
Indexador	Dez/07	Abr/08	Mai/08
DPMFi	40,93	51,16	49,24
Prefixados	18,02	22,29	21,91
Índice de Preços	64,99	76,02	59,75
Selic	63,86	67,72	70,28

Série histórica: Anexo 3.9

POR TÍTULO	
	Meses
Título	Mai/08
DPMFi	49,24
LTN	14,05
NTN-F	42,21
LFT	70,28
NTN-B	59,75
NTN-C	-

3.3 Vida Média

A vida média³ da DPF, a qual indica o prazo remanescente apenas do principal da dívida pública, apresentou redução, passando de 66,14 meses, em abril, para 64,78 meses, em maio.

TABELA 3.5 - VIDA MÉDIA DA DPF EM PODER DO PÚBLICO			
	Meses		
	Dez/07	Abr/08	Mai/08
DPF	63,74	66,14	64,78
DPMFi	55,63	58,85	57,76
Prefixados	19,71	21,33	20,49
Índice de Preços	127,95	128,51	127,58
Selic	26,13	29,34	29,22
Câmbio	150,60	146,62	145,42
TR	194,48	189,54	187,91
Outros	-	-	-
DPFe	154,97	155,30	153,98
Dívida Mobiliária	165,91	167,79	165,75
Globals	187,02	190,56	187,87
Euros	52,47	53,24	52,22
Reais	170,63	166,72	165,67
Reestruturada ¹	69,26	65,32	64,31
Outros	-	-	-
Dívida Contratual	116,89	113,98	114,59
Organismos Multilaterais	122,96	119,72	120,31
Credores Privados/ Ag.Gov.	86,33	83,86	83,48

¹ Títulos de renegociação anteriores ao Plano Brady que não possuem cláusula de recompra.

Série histórica: Anexo 3.10

³ Esta estatística oferece informações e critérios mais homogêneos de comparação com estatísticas de outros países.

4. Custo Médio da Dívida Pública Federal – DPF

O custo médio mensal da DPF em poder do público registrou aumento, passando de 10,34% a.a., em abril, para 12,03% a.a., em maio, resultado, sobretudo, do aumento do custo dos títulos indexados a índices de preços.

O custo médio da DPMFi em poder do público aumentou de 12,53% a.a., em abril, para 14,20% a.a., em maio, devido à maior variação dos seguintes indexadores: i) IPCA (0,79%, em maio, contra 0,55%, em abril) e ii) IGP-M (1,61%, em maio, contra 0,69%, em abril).

Gráfico 4.1 - Custo Médio Acumulado em 12 Meses da DPF, DPMFi, DPFe e Taxa Selic



TABELA 4.1 - CUSTO MÉDIO DA DPF EM PODER DO PÚBLICO						
% a. a.						
	Custo Médio Mensal			Custo Médio Acumulado 12 Meses		
	Dez/07	Abr/08	Mai/08	Dez/07	Abr/08	Mai/08
DPF	13,76	10,34	12,03	11,77	11,71	11,91
DPMFi	14,52	12,53	14,20	12,88	12,64	12,72
LFT	11,33	11,48	11,74	12,09	11,52	11,34
LTN	12,97	12,41	12,33	13,85	13,09	12,83
NTN-B	18,78	15,41	19,31	13,63	13,79	14,19
NTN-C	36,54	19,03	34,23	18,03	20,27	22,07
NTN-D	2,58	(27,32)	(27,81)	(7,29)	(7,18)	(5,56)
NTN-F	12,53	12,46	12,48	13,04	12,54	12,37
TDA	5,28	5,68	5,45	5,92	5,57	5,44
Dívida Securitizada	7,13	6,95	7,25	7,27	6,92	6,84
Outros	12,83	(4,19)	1,40	3,31	4,31	5,75
DPFe	2,74	(24,58)	(23,82)	(4,19)	(3,12)	(1,43)
Dívida Mobiliária	2,74	(24,58)	(23,82)	(4,19)	(3,12)	(1,43)
Globals	1,11	(28,39)	(28,87)	(8,56)	(8,49)	(6,89)
Euros	3,10	(37,50)	(32,97)	0,92	3,55	6,48
Reais	11,92	11,92	11,92	12,08	11,84	11,72
Reestruturada ¹	(2,99)	(31,20)	(31,68)	(12,22)	(12,11)	(10,54)
Outros	-	-	-	-	-	-
Dívida Contratual²	N/D	N/D	N/D	N/D	N/D	N/D
Organismos Multilaterais	N/D	N/D	N/D	N/D	N/D	N/D
Credores Privados/ Ag.Gov.	N/D	N/D	N/D	N/D	N/D	N/D

¹ Títulos de renegociação anteriores ao Plano Brady que não possuem cláusula de recompra;

² O Tesouro Nacional está desenvolvendo metodologia de cálculo da Dívida Contratual Externa, em linha com a já existente para o cálculo do custo médio da DPMFi e da Dívida Mobiliária Externa.

Série histórica: Anexo 4.1

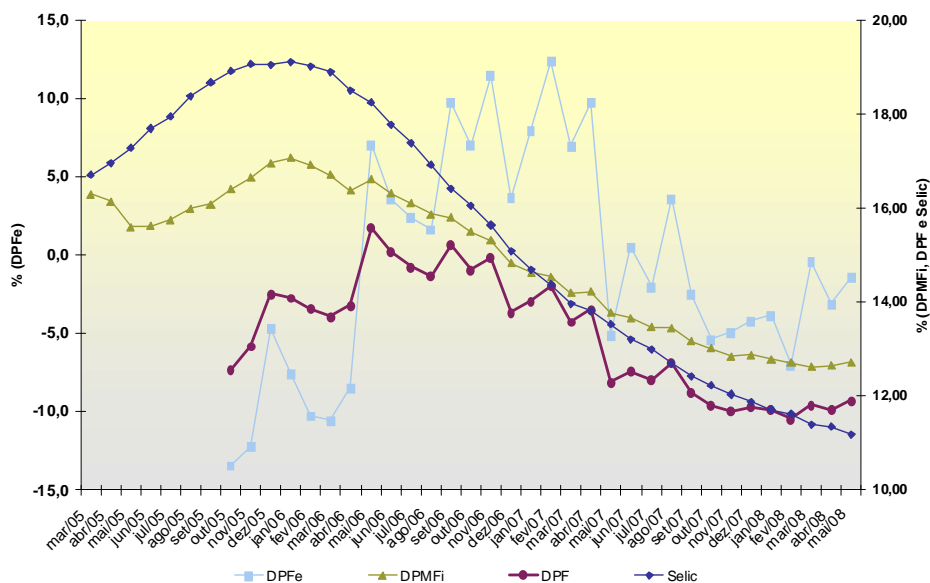
No acumulado dos últimos 12 meses, o custo médio da DPMFi aumentou de 12,64% a.a., em abril, para 12,72% a.a., em maio, em virtude da maior variação dos índices de preços, em maio de 2008, comparado ao mesmo mês do ano anterior. Com relação à DPFe, este indicador registrou aumento, passando de -3,12% a.a., em abril, para -1,43% a.a., em maio, devido à desvalorização da moeda norte-americana frente ao real de 3,43% em maio de 2008, contra a desvalorização de 5,16% ocorrida no mesmo período do ano passado.

Vale ressaltar que o custo médio acumulado em doze meses reflete melhor o comportamento do custo de financiamento da dívida pública ao longo do tempo, tendo em vista a significativa influência das variações de curto prazo nos indexadores dos títulos públicos sobre o custo médio mensal.

5. Mercado Secundário de Títulos Públicos Federais

O volume financeiro médio diário de títulos negociados no mercado secundário reduziu-se 11,35%, passando de R\$ 11,2 bilhões, em abril, para R\$ 9,9 bilhões, em maio.

Os títulos prefixados tiveram um aumento da participação no total negociado, passando de 42,83%, em abril, para 44,19%, em maio. A participação dos títulos remunerados por índices de preços também aumentou, passando de 13,44%, em abril, para 20,52%, em maio. Já os títulos atrelados à taxa Selic, por sua vez, foram menos negociados, diminuindo a participação no total negociado de 43,73%, em abril, para 35,29%, em maio.

TABELA 5.1 - VOLUME NEGOCIADO NO MERCADO SECUNDÁRIO, POR TÍTULO

R\$ Bilhões

Mês	LFT / LFT-A / LFT-B			LTN / NTN-F			NTN-B / NTN-C			Outros ¹			Total		
	Volume ²	% do Total Negociado ³	Variação ⁴	Volume ²	% do Total Negociado ³	Variação ⁴	Volume ²	% do Total Negociado ³	Variação ⁴	Volume ²	% do Total Negociado ³	Variação ⁴	Volume ²	% do Total Negociado ³	Variação ⁴
dez/03	7,05	65,90%	2,20%	2,68	25,00%	-4,80%	0,52	4,90%	100,80%	0,45	4,21%	49,10%	10,70	100,00%	4,20%
dez/04	5,93	43,40%	4,20%	7,12	52,10%	21,60%	0,31	2,30%	-6,40%	0,31	2,27%	-19,50%	13,67	100,00%	11,50%
dez/05	4,77	36,70%	-8,60%	6,97	53,60%	-12,80%	1,22	9,40%	180,60%	0,05	0,38%	-6,10%	13,00	100,00%	-5,00%
dez/06	4,38	27,40%	6,00%	9,68	60,60%	56,50%	1,90	11,90%	8,90%	0,00	0,03%	-79,65%	15,96	100,00%	32,10%
jan/07	3,03	32,30%	-30,80%	4,90	52,40%	-49,30%	1,43	15,20%	-24,90%	0,00	0,02%	-54,51%	9,36	100,00%	-41,30%
fev/07	2,86	23,30%	-5,68%	7,38	60,19%	50,43%	2,02	16,49%	41,80%	0,00	0,02%	2,03%	12,26	100,00%	30,95%
mar/07	3,12	24,73%	9,16%	7,38	58,54%	0,05%	2,11	16,70%	4,19%	0,00	0,03%	54,04%	12,61	100,00%	2,87%
abr/07	3,09	22,56%	-1,01%	7,46	54,57%	1,13%	3,12	22,81%	48,19%	0,01	0,06%	127,51%	13,68	100,00%	8,50%
mai/07	2,89	20,01%	-6,50%	8,58	59,50%	14,92%	2,95	20,48%	-5,38%	0,00	0,01%	-89,95%	14,42	100,00%	5,40%
jun/07	3,81	23,35%	32,08%	9,74	59,65%	13,49%	2,76	16,90%	-6,61%	0,02	0,10%	2034,49%	16,32	100,00%	13,20%
jul/07	2,42	19,01%	-36,58%	8,26	64,96%	-15,20%	2,04	16,02%	-26,18%	0,00	0,01%	-94,41%	12,71	100,00%	-22,13%
ago/07	3,04	27,76%	25,97%	6,04	55,04%	-26,89%	1,89	17,20%	-7,33%	0,00	0,00%	-61,53%	10,97	100,00%	-13,71%
set/07	3,76	28,55%	23,58%	7,32	55,51%	21,20%	2,10	15,94%	11,39%	0,00	0,00%	-42,52%	13,18	100,00%	20,17%
out/07	3,68	33,36%	-2,29%	5,82	52,84%	-20,42%	1,52	13,79%	-27,70%	0,00	0,01%	574,60%	11,02	100,00%	-16,39%
nov/07	2,84	27,81%	-22,85%	5,87	57,56%	0,82%	1,49	14,63%	-1,80%	0,00	0,01%	-42,55%	10,20	100,00%	-7,44%
dez/07	4,39	29,89%	54,88%	8,67	59,01%	47,74%	1,62	11,04%	8,74%	0,01	0,06%	1073,13%	14,70	100,00%	44,10%
jan/08	3,28	30,02%	-25,28%	6,28	57,45%	-27,56%	1,37	12,50%	-15,74%	0,00	0,03%	-60,09%	10,93	100,00%	-25,60%
fev/08	3,04	27,71%	-7,36%	5,86	53,40%	-6,74%	2,07	18,88%	51,58%	0,00	0,00%	-87,64%	10,97	100,00%	0,34%
mar/08	3,68	26,25%	20,94%	8,65	61,77%	47,68%	1,68	11,97%	-19,07%	0,00	0,00%	-6,94%	14,01	100,00%	27,66%
abr/08	4,89	43,73%	32,97%	4,79	42,83%	-44,65%	1,50	13,44%	-10,37%	0,00	0,01%	98,02%	11,18	100,00%	-20,17%
mai/08	3,50	35,29%	-28,45%	4,38	44,19%	-8,54%	2,03	20,52%	35,35%	0,00	0,00%	-97,89%	9,91	100,00%	-11,35%

¹ Inclui títulos cambiais - NBCE e NTN-D;

² Média, no mês, do volume financeiro diário das operações definitivas. Não são consideradas: as operações em que os preços contratados situem-se fora do intervalo de +/- 25% do preço de lastro do título; e as operações em que um dos contratantes seja o Banco Central ou o Tesouro Nacional.

³ Participação do volume negociado dos títulos em relação ao volume total negociado no mês;

⁴ Variação percentual do volume negociado dos títulos no mês em relação ao volume negociado no mês anterior.

Obs.1: Cálculos efetuados com base nos valores originais, antes de arredondamentos.

Obs.2: Nas operações de corretagem são computados somente os valores dos contratantes finais.

A LTN com vencimento em julho de 2008 continuou como o título com o maior volume financeiro diário negociado, com uma média diária no mês de R\$ 940,8 milhões, enquanto a LTN com vencimento em janeiro de 2009 continuou como o segundo papel desse tipo mais negociado, com uma média diária de R\$ 740,0 milhões.

Entre as NTN-F, a com maior volume financeiro negociado continuou sendo a com vencimento em janeiro de 2012, com uma média diária no mês de R\$ 713,8 milhões. Por sua vez, a NTN-F com vencimento em janeiro de 2017 passou a ser a segunda mais negociada, com uma média diária de R\$ 171,2 milhões.

A LFT com vencimento em junho de 2008 também continuou com o maior volume financeiro diário negociado, apresentando uma média diária negociada de R\$ 547,7 milhões. A LFT com vencimento em dezembro de 2008 passou a ser o segundo papel desse tipo mais negociado, com uma média diária de R\$ 510,6 milhões.

A NTN-B com vencimento em agosto de 2010 permaneceu como o título remunerado por índice de preços mais negociado em termos de volume financeiro, com uma média diária de R\$ 722,4 milhões. A NTN-B com vencimento em agosto de 2012 continuou como o segundo papel mais negociado, com uma média diária de R\$ 339,8 milhões.

TABELA 5.2 - VENCIMENTOS MAIS NEGOCIADOS POR VOLUME FINANCEIRO NO MERCADO SECUNDÁRIO POR TIPO DE RENTABILIDADE - MAIO 2008

R\$ Milhões

Prefixada - LTN				Prefixada - NTN-F			
Título	Vencimento	Volume Financeiro	Qtd. Operações	Título	Vencimento	Volume Financeiro	Qtd. Operações
LTN	1/7/08	940,76	33,4	NTN-F	1/1/12	713,78	25,3
LTN	1/1/09	739,98	34,3	NTN-F	1/1/17	171,24	21,1
LTN	1/1/10	631,06	43,7	NTN-F	1/1/10	116,44	7,6
LTN	1/10/08	315,37	6,6	NTN-F	1/1/14	78,26	3,3
LTN	1/7/09	290,74	16,0	NTN-F	1/7/10	40,57	1,7

Índice de Preços				Taxa Selic			
Título	Vencimento	Volume Financeiro	Qtd. Operações	Título	Vencimento	Volume Financeiro	Qtd. Operações
NTN-B	15/8/10	722,39	63,8	LFT	18/6/08	547,68	272,8
NTN-B	15/8/12	339,79	26,2	LFT	17/12/08	510,64	161,2
NTN-B	15/5/11	246,17	20,4	LFT	17/9/08	326,07	163,6
NTN-B	15/5/09	149,68	12,2	LFT	7/9/14	287,78	5,7
NTN-B	15/5/13	129,99	3,5	LFT	7/6/10	235,55	82,4

Obs. 1: Consideradas apenas as operações definitivas.
 Obs. 2: O volume financeiro e a quantidade de operações referem-se às médias diárias no mês.
 Obs. 3: Não são consideradas as operações em que os preços contratados situem-se fora do intervalo de +/- 25% do preço de lastro do título; e as operações em que um dos contratantes seja o Banco Central ou o Tesouro Nacional.
 Obs. 4: Nas operações de corretagem são computados somente os valores dos contratantes finais. (*) Principal.

Gráfico 5.1 – Volume Diário Negociado no Mercado Secundário de Títulos Públicos

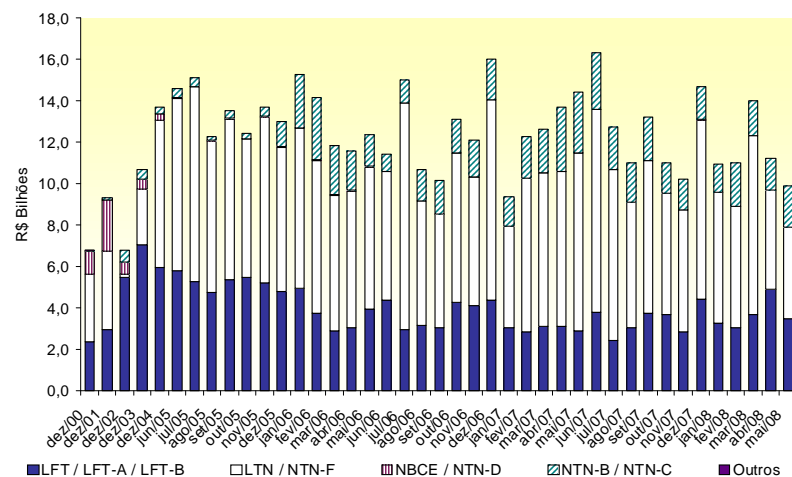

Gráfico 5.2 – Volume Diário de Títulos Públicos Negociados no Mercado Secundário como % dos Respetivos Estoques

