

Relatório Mensal da Dívida Pública Federal

Março/2009

MINISTRO DA FAZENDA

Guido Mantega

SECRETÁRIO-EXECUTIVO

Nelson Machado

SECRETÁRIO DO TESOIRO NACIONAL

Arno Hugo Augustin Filho

SECRETÁRIOS-ADJUNTOS

Cleber Ubiratan de Oliveira

Eduardo Coutinho Guerra

Lísio Fábio de Brasil Camargo

Marcus Pereira Aucélio

Paulo Fontoura Valle

EQUIPE TÉCNICA**Secretário-Adjunto**

Paulo Fontoura Valle

Coordenador-Geral de Operações da Dívida Pública

Guilherme Binato Villela Pedras

Coordenador-Geral de Planejamento Estratégico da Dívida Pública

Otávio Ladeira de Medeiros

Coordenador-Geral de Controle da Dívida Pública

Antônio de Pádua Ferreira Passos

Informações:

Gerência de Relacionamento Institucional - GERIN

Tel: (61) 3412-3188; Fax: (61) 3412-1565

Secretaria do Tesouro Nacional

Edifício Sede do Ministério da Fazenda, Esplanada dos Ministérios, Bloco P, 2º andar

70048-900 - Brasília – DF

Correio Eletrônico: stndivida@fazenda.gov.br

Home Page: <http://www.tesouro.fazenda.gov.br>

Relatório Mensal da Dívida Pública Federal é uma publicação da Secretaria do Tesouro Nacional. É permitida a sua reprodução total ou parcial, desde que mencionada a fonte.

ÍNDICE

1. Operações no Mercado Primário.....	5
1.1 Dívida Pública Mobiliária Federal interna – DPMFi	6
1.1.1 Emissões e Resgates da DPMFi.....	6
1.1.2 Programa Tesouro Direto.....	8
1.1.3 Emissões Diretas e Cancelamentos	9
1.2 Dívida Pública Federal externa - DPFe	10
2. Estoque da Dívida Pública Federal - DPF	11
2.1. Evolução	11
2.2 Composição	12
2.3 Fatores de Variação.....	13
3. Perfil de Vencimentos da Dívida Pública Federal - DPF	14
3.1 Composição dos Vencimentos	14
3.2 Prazo Médio	15
3.3 Vida Média	16
4. Custo Médio da Dívida Pública Federal – DPF	17
5. Mercado Secundário de Títulos Públicos Federais.....	18

TABELAS

Tabela 1.1 - Emissões e Resgates da DPF em Poder do Público.....	5
Tabela 1.2 - Emissões e Resgates da DPF em Poder do Público, por Indexador.....	5
Tabela 1.3 - Emissões e Resgates de Títulos Públicos Federais da DPMFi.....	6
Tabela 1.4 - Programa Tesouro Direto.....	8
Tabela 1.5 - Emissões Diretas de Títulos da DPMFi.....	9
Tabela 1.6 - Emissões e Resgates da DPFe.....	10
Tabela 2.1 - Estoque da DPF em Poder do Público.....	11
Tabela 2.2 - Composição da DPF em Poder do Público.....	12
Tabela 2.3 - Fatores de Variação da DPF em Poder do Público.....	13
Tabela 3.1 - Vencimentos da DPF em Poder do Público.....	14
Tabela 3.2 - Dívida Pública Federal em Poder do Público a Vencer em 12 Meses, por Indexador.....	14
Tabela 3.3 - Prazo Médio da DPF.....	15
Tabela 3.4 - Prazo Médio das Emissões da DPMFi em Oferta Pública, por Indexador.....	15
Tabela 3.5 - Vida Média da DPF em Poder do Público.....	16
Tabela 4.1 - Custo Médio da DPF em Poder do Público.....	17
Tabela 5.1 - Volume Negociado no Mercado Secundário, por Título.....	18
Tabela 5.2 - Vencimentos mais Negociados por Volume Financeiro no Mercado Secundário por Tipo de Rentabilidade.....	19

GRÁFICOS

Gráfico 1.1 - Emissões e Resgates dos Principais Títulos da DPMFi.....	7
Gráfico 1.2 - Evolução das Vendas do Tesouro Direto.....	8
Gráfico 1.3 - Investidores Cadastrados no Tesouro Direto.....	8
Gráfico 1.4 - Emissões e Resgates da DPFe.....	10
Gráfico 2.1 - Composição da DPF por Indexador.....	12
Gráfico 3.1 - Prazo Médio das Emissões da DPMFi em Ofertas Públicas x Prazo Médio do Estoque.....	15
Gráfico 4.1 - Custo Médio da DPF, DPMFi, DPFe e Taxa Selic - Acumulado 12 meses.....	17
Gráfico 5.1 - Volume Diário Negociado no Mercado Secundário de Títulos Públicos.....	19
Gráfico 5.2 - Volume Diário de Títulos Públicos Negociados no Mercado Secundário como % dos Respective Estoque.....	19

1. Operações no Mercado Primário

No mês de março, as emissões da Dívida Pública Federal – DPF¹ corresponderam a R\$ 34,73 bilhões, enquanto os resgates alcançaram R\$ 27,70 bilhões, resultando em emissão líquida de R\$ 7,03 bilhões, sendo R\$ 8,45 bilhões referentes à emissão líquida da Dívida Pública Mobiliária Federal interna - DPMFi e R\$ 1,42 bilhão referente ao resgate líquido da Dívida Pública Federal externa - DPFe.

TABELA 1.1 - EMISSÕES E RESGATES DA DPF EM PODER DO PÚBLICO - MARÇO 2009							R\$ Milhões
	1ª Semana 2/Mar a 6/Mar	2ª Semana 9/Mar a 13/Mar	3ª Semana 16/Mar a 20/Mar	4ª Semana 23/Mar a 27/Mar	5ª Semana 30/Mar a 31/Mar	Total Março/2009	
EMISSÕES DPF	5.416,65	3.806,81	7.622,45	4.830,50	13.049,42	34.725,83	
I - DPMFi	5.412,02	3.796,76	7.620,89	4.826,84	13.045,19	34.701,70	
Oferta Pública	4.520,12	3.757,59	7.123,35	4.779,45	-	20.180,51	
Emissão Direta com Financeiro ¹	40,21	-	-	-	-	40,21	
Emissão Direta sem Financeiro ²	88,62	-	302,52	-	13.035,65	13.426,79	
Trocas ³	722,56	-	152,60	-	-	875,16	
Tesouro Direto	40,50	39,17	42,42	47,39	9,54	179,02	
Transferência de Carteira ⁴	-	-	-	-	-	-	
II - DPFe	4,63	10,04	1,57	3,66	4,22	24,13	
Dívida Mobiliária	-	-	-	-	-	-	
Dívida Contratual	4,63	10,04	1,57	3,66	4,22	24,13	
RESGATES DPF	1.745,29	791,28	24.784,34	368,14	11,51	27.700,56	
III - DPMFi	1.579,31	483,11	24.100,29	85,78	3,96	26.252,45	
Vencimentos	365,82	8,12	23.843,32	32,37	3,96	24.253,59	
Compras	390,47	464,68	-	42,67	-	897,82	
Trocas ³	722,55	-	152,60	-	-	875,15	
Tesouro Direto	12,26	9,93	100,32	9,04	-	131,55	
Cancelamentos	88,20	0,38	4,06	1,70	0,00	94,34	
IV - DPFe	165,98	308,17	684,05	282,36	7,55	1.448,12	
Dívida Mobiliária	162,33	292,73	229,71	213,82	-	898,58	
Dívida Contratual	3,66	15,45	454,34	68,54	7,55	549,53	
EMISSÃO LÍQUIDA	3.671,36	3.015,53	(17.161,89)	4.462,36	13.037,90	7.025,26	
DPMFi (I - III)	3.832,71	3.313,66	(16.479,40)	4.741,06	13.041,23	8.449,25	
DPFe (II - IV)	(161,35)	(298,13)	(682,48)	(278,70)	(3,33)	(1.423,99)	

¹ Emissões diretas que envolvem o recebimento de recursos financeiros como contrapartida pela operação;

² Emissões diretas que não envolvem o recebimento de recursos financeiros como contrapartida pela operação;

³ Referente a títulos emitidos e recebidos em leilões de troca;

⁴ Referente a operações de compra ou venda definitiva de títulos do Tesouro Nacional pelo Banco Central em mercado. Valores positivos significam que as vendas superaram as compras.

Série histórica: Anexo 1.1

TABELA 1.2 - EMISSÕES E RESGATES DA DPF EM PODER DO PÚBLICO, POR INDEXADOR - MARÇO 2009

TABELA 1.2 - EMISSÕES E RESGATES DA DPF EM PODER DO PÚBLICO, POR INDEXADOR - MARÇO 2009							R\$ Milhões
	Emissões		Resgates		Emissão Líquida	Percentual de Refinanciamento	
DPMFi	34.701,70	100,00%	26.252,45	100,00%	8.449,25	132,18%	
Prefixados	24.164,53	69,64%	564,78	2,15%	23.599,76	4278,60%	
Índice Preços	2.170,78	6,26%	1.734,04	6,61%	436,74	125,19%	
Selic	8.026,52	23,13%	23.564,67	89,76%	(15.538,16)	34,06%	
Câmbio	35,65	0,10%	81,81	0,31%	(46,16)	43,58%	
TR	304,22	0,88%	307,14	1,17%	(2,92)	99,05%	
Demais	-	0,00%	-	0,00%	-	-	
DPFe	24,13	100,00%	1.448,12	100,00%	(1.423,99)	1,67%	
Dólar	23,65	98,05%	1.419,59	98,03%	(1.395,94)	1,67%	
Euro	0,47	1,95%	7,66	0,53%	(7,19)	6,16%	
Real	-	0,00%	-	0,00%	-	0,00%	
Demais	-	0,00%	20,86	1,44%	(20,86)	0,00%	

Série histórica: Anexo 1.2

¹ Neste relatório, todas as estatísticas referem-se à DPF em poder do público.

1.1 Dívida Pública Mobiliária Federal interna – DPMFi

1.1.1 Emissões e Resgates da DPMFi

As emissões de títulos da DPMFi alcançaram R\$ 34,70 bilhões: R\$ 24,16 bilhões (69,64%) em títulos com remuneração prefixada; R\$ 8,03 bilhões (23,13%) indexados à taxa Selic; R\$ 2,17 bilhões (6,26%) em títulos remunerados por índices de preços e R\$ 0,30 bilhão (0,88%) em títulos indexados à TR.

Do total das emissões, R\$ 20,18 bilhões foram emitidos nos leilões tradicionais e R\$ 0,88 bilhão nos leilões de troca, além de R\$ 13,65 bilhões relativos às emissões diretas e às vendas de títulos do Programa Tesouro Direto.

Nos leilões de NTN-B (títulos remunerados pelo IPCA) foram emitidos títulos no valor total de R\$ 2,03 bilhões com vencimentos entre 2011 e 2045, dos quais R\$ 1,31 bilhão mediante pagamento em dinheiro (primeira etapa do leilão) e R\$ 0,72 bilhão em troca por títulos com prazos mais curtos (segunda etapa do leilão).

Já nos leilões de LTN foram emitidos R\$ 9,76 bilhões, com vencimentos entre outubro de 2009 e janeiro de 2011. Nos leilões de LFT (títulos indexados à taxa Selic) foram emitidos R\$ 7,99 bilhões de títulos com vencimentos em março de 2013 e março de 2015.

TABELA 1.3 - EMISSÕES E RESGATES DE TÍTULOS PÚBLICOS FEDERAIS DA DPMFi - MARÇO 2009						
	R\$ Milhões					
	1ª Semana 2/Mar a 6/Mar	2ª Semana 9/Mar a 13/Mar	3ª Semana 16/Mar a 20/Mar	4ª Semana 23/Mar a 27/Mar	5ª Semana 30/Mar a 31/Mar	Total Março/2009
I - EMISSÃO	5.412,02	3.796,76	7.620,89	4.826,84	13.045,19	34.701,70
Vendas	4.520,12	3.757,59	7.123,35	4.779,45	-	20.180,51
LFT	986,56	1.159,04	2.932,40	2.907,72	-	7.985,73
LTN	2.569,27	2.296,94	3.105,82	1.635,12	-	9.607,16
NTN-B	678,08	-	632,14	-	-	1.310,21
NTN-F	286,21	301,61	452,98	236,61	-	1.277,41
Trocas	722,56	-	152,60	-	-	875,16
LFT	-	-	-	-	-	-
LTN	-	-	151,54	-	-	151,54
NTN-B	722,56	-	1,05	-	-	723,62
Tesouro Direto	40,50	39,17	42,42	47,39	9,54	179,02
LFT	9,09	4,93	11,09	13,92	1,76	40,79
LTN	9,86	10,34	8,94	8,87	2,06	40,07
NTN-B	15,17	15,33	15,15	18,07	4,44	68,16
NTN-C	-	-	-	-	-	-
NTN-F	6,39	8,58	7,24	6,52	1,27	30,00
Emissão Direta com Financeiro ¹	40,21	-	-	-	-	40,21
Emissão Direta sem Financeiro ²	88,62	-	302,52	-	13.035,65	13.426,79
II - RESGATE	1.579,31	483,11	24.100,29	85,78	3,96	26.252,45
Vencimentos	365,82	8,12	23.843,32	32,37	3,96	24.253,59
LFT	-	-	23.365,98	-	-	23.365,98
LTN	-	-	-	-	-	-
NTN-B	-	-	40,78	-	-	40,78
NTN-C	136,72	-	-	-	-	136,72
NTN-F	-	-	-	-	-	-
Demais	229,10	8,12	436,56	32,37	3,96	710,11
Compras	390,47	464,68	-	42,67	-	897,82
LFT	-	-	-	-	-	-
LTN	-	397,40	-	-	-	397,40
NTN-B	390,21	-	-	-	-	390,21
NTN-F	-	-	-	-	-	-
Demais	0,26	67,28	-	42,67	-	110,21
Trocas	722,55	-	152,60	-	-	875,15
LFT	7,61	-	-	-	-	7,61
LTN	-	-	151,54	-	-	151,54
NTN-B	714,94	-	-	-	-	714,94
NTN-C	-	-	-	-	-	-
NTN-F	-	-	-	-	-	-
Demais	-	-	1,05	-	-	1,05
Tesouro Direto	12,26	9,93	100,32	9,04	-	131,55
LFT	2,70	2,24	96,81	2,96	-	104,71
LTN	4,42	2,29	1,31	1,76	-	9,78
NTN-B	2,77	2,82	1,25	2,88	-	9,72
NTN-C	0,89	0,24	0,01	0,15	-	1,29
NTN-F	1,49	2,33	0,94	1,29	-	6,06
Cancelamentos	88,20	0,38	4,06	1,70	0,00	94,34
III - IMPACTO TOTAL NA LIQUIDEZ ³	(3.832,29)	(3.314,03)	16.777,87	(4.742,76)	(5,58)	4.888,78

¹ Emissões diretas que envolvem o recebimento de recursos financeiros como contrapartida pela operação;

² Emissões diretas que não envolvem o recebimento de recursos financeiros como contrapartida pela operação;

³ Refere-se ao impacto monetário oriundo das operações da DPMFi em mercado. Nesse sentido, não são considerados os títulos emitidos sem contrapartida financeira e os cancelados. Valores positivos significam aumento na liquidez.

Série histórica: Anexo 1.3

O total de resgates de títulos da DPMFi foi de R\$ 26,25 bilhões, sendo R\$ 24,25 bilhões referentes aos vencimentos do mês (dos quais R\$ 23,37 bilhões relativos a LFT) e R\$ 1,77 bilhão resultante das operações de compra e troca, além de R\$ 0,23 bilhão relativo aos cancelamentos e Programa Tesouro Direto.

Gráfico 1.1 – Emissões e Resgates dos Principais Títulos da DPMFi – Março/2009

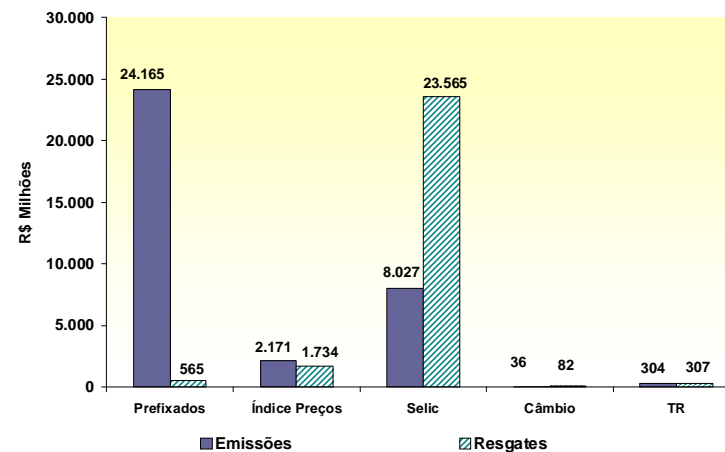

1.1.2 Programa Tesouro Direto

As emissões do Programa Tesouro Direto² realizadas no mês de março atingiram o montante de R\$ 179,02 milhões. Os títulos mais demandados pelos investidores foram os prefixados, representando 39,14% do montante vendido, sendo 22,38% referentes a LTN e 16,76% referentes a NTN-F. Já a participação dos títulos remunerados por índices de preços foi de 38,07%, enquanto os títulos indexados à Selic representaram 22,79%.

Em relação ao número de investidores, 2.446 novos participantes se cadastraram no Tesouro Direto em março. Desta forma, o total de investidores cadastrados desde o início do programa chegou a 153.723, o que significa um incremento de 35,76% nos últimos 12 meses.

TABELA 1.4 - PROGRAMA TESOUREO DIRETO - MARÇO 2009

Título	Emissões		Resgates		Estoque	
	R\$ Milhões	%	R\$ Milhões	%	R\$ Milhões	%
LTN	40,07	22,38%	9,78	7,43%	618,19	23,13%
LFT	40,79	22,79%	104,71	79,59%	463,75	17,35%
NTN-B	33,85	18,91%	5,91	4,50%	695,21	26,01%
NTN-B Principal	34,31	19,17%	3,80	2,89%	401,48	15,02%
NTN-C	-	0,00%	1,29	0,98%	103,40	3,87%
NTN-F	30,00	16,76%	6,06	4,60%	390,58	14,61%
TOTAL	179,02	100,00%	131,55	100,00%	2.672,61	100,00%

Série histórica: Anexo 1.5

Gráfico 1.2 – Evolução das Vendas do Tesouro Direto



Gráfico 1.3 – Investidores Cadastrados no Tesouro Direto



² Programa de venda de títulos públicos a pessoas físicas por meio da internet.

1.1.3 Emissões Diretas e Cancelamentos

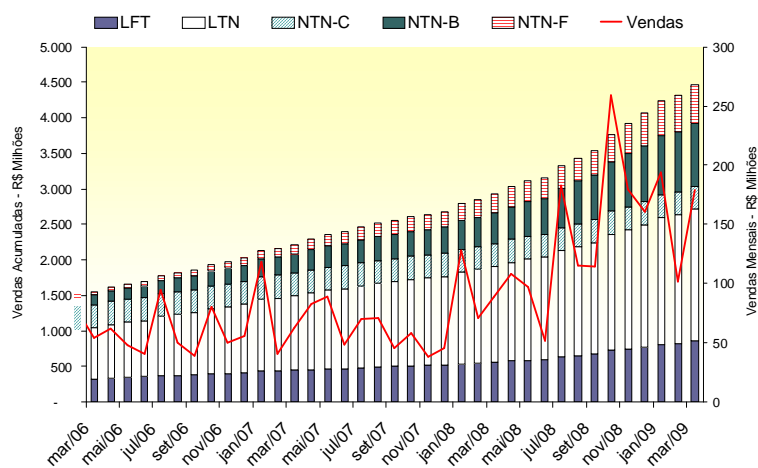
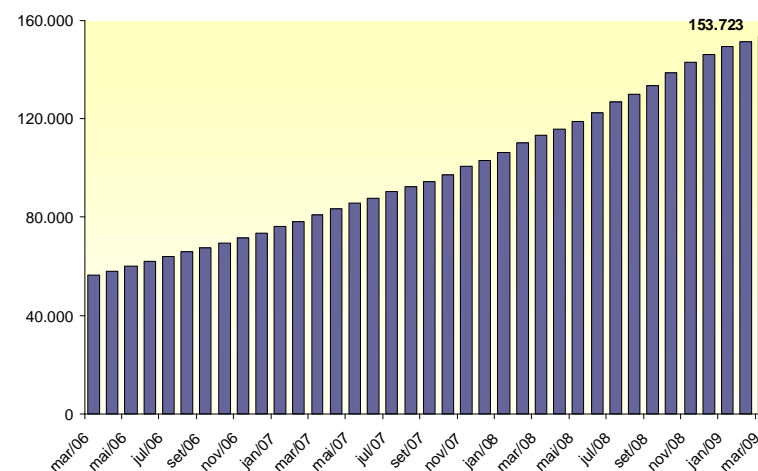
As emissões diretas de títulos da DPMFi totalizaram R\$ 13,47 bilhões. A principal emissão foi de LTN no valor de R\$ 13,0 bilhões referente à concessão de crédito para o BNDES. Os cancelamentos, por sua vez, somaram R\$ 94,34 milhões, o que resultou em emissão líquida de R\$ 13,37 bilhões.

TABELA 1.5 - EMISSÕES DIRETAS DE TÍTULOS DA DPMFI - MARÇO 2009						
EMISSÕES						R\$ Milhões
Títulos	Data da Operação	Data de Vencimento	Quantidade	Valor Financeiro	Finalidade	Autorização Legal
CVSA970101	1/3/2009	1/1/2027	301	0,22	Novação de Dívida com o Banco Morada S/A-amortização vencida e juros decorridos	Lei 10.150, de 21/12/00
CVSB970101	1/3/2009	1/1/2027	156	0,05	Novação de Dívida com o Banco Morada S/A-amortização vencida e juros decorridos	Lei 10.150, de 21/12/00
CVSB970101	1/3/2009	1/1/2027	220	0,06	Novação de dívida com o FGTS-amortização vencida e juros decorridos	Lei 10.150, de 21/12/00
CVSC970101	1/3/2009	1/1/2027	113	0,08	Novação de Dívida com o Banco Morada S/A-amortização vencida e juros decorridos	Lei 10.150, de 21/12/00
CVSD970101	1/3/2009	1/1/2027	20	0,01	Novação de Dívida com o Banco Morada S/A-amortização vencida e juros decorridos	Lei 10.150, de 21/12/00
CFTE1	3/3/2009	1/1/2039	17.984.720	40,21	FIES - Fundo de Financiamento ao Estudante do Ensino Superior	Lei 10.260, de 12/07/01
LTN	6/3/2009	1/1/2011	72.141	59,63	Permuta por títulos CVS com a Empresa Gestora de Ativos - EMGEA	MP 2.196, de 24/08/01 e Decreto 3.859, de 04/07/01
NTNB	6/3/2009	15/5/2045	17.766	28,57	Permuta por títulos CVS com a Empresa Gestora de Ativos - EMGEA	MP 2.196, de 24/08/01 e Decreto 3.859, de 04/07/01
TDA-D	16/9/2009	1/1/2023	44.801	4,10	Solicitação do INCRA(Indenização de desapropriação p/reforma agrária)	MP 2.183-56, de 24/08/01
TDA-D	16/9/2009	1/3/2024	457.796	41,87	Solicitação do INCRA(Indenização de desapropriação p/reforma agrária)	MP 2.183-56, de 24/08/01
TDA-D	16/9/2009	1/3/2024	34.201	3,13	Solicitação do INCRA(Indenização de desapropriação p/reforma agrária)	MP 2.183-56, de 24/08/01
TDA-D	16/9/2009	1/3/2027	99.890	9,14	Solicitação do INCRA(Indenização de desapropriação p/reforma agrária)	MP 2.183-56, de 24/08/01
TDA-D	16/9/2009	1/3/2029	67.991	6,22	Solicitação do INCRA(Indenização de desapropriação p/reforma agrária)	MP 2.183-56, de 24/08/01
TDA-D	16/9/2009	1/6/2024	9.961	0,90	Solicitação do INCRA(Indenização de desapropriação p/reforma agrária)	MP 2.183-56, de 24/08/01
TDA-D	16/9/2009	1/6/2024	270.609	24,75	Solicitação do INCRA(Indenização de desapropriação p/reforma agrária)	MP 2.183-56, de 24/08/01
TDA-D	16/9/2009	1/8/2020	16.386	1,50	Solicitação do INCRA(Indenização de desapropriação p/reforma agrária)	MP 2.183-56, de 24/08/01
TDA-D	16/9/2009	1/9/2024	42.343	3,87	Solicitação do INCRA(Indenização de desapropriação p/reforma agrária)	MP 2.183-56, de 24/08/01
TDA-D	16/9/2009	1/10/2026	46.362	4,24	Solicitação do INCRA(Indenização de desapropriação p/reforma agrária)	MP 2.183-56, de 24/08/01
TDA-D	16/9/2009	1/10/2022	910	0,08	Solicitação do INCRA(Indenização de desapropriação p/reforma agrária)	MP 2.183-56, de 24/08/01
TDA-D	16/9/2009	1/10/2022	4.560	0,42	Solicitação do INCRA(Indenização de desapropriação p/reforma agrária)	MP 2.183-56, de 24/08/01
TDA-E	16/9/2009	1/3/2014	2.789	0,26	Solicitação do INCRA(Indenização de desapropriação p/reforma agrária)	MP 2.183-56, de 24/08/01
TDA-E	16/9/2009	1/3/2014	1.106.359	101,20	Solicitação do INCRA(Indenização de desapropriação p/reforma agrária)	MP 2.183-56, de 24/08/01
TDA-E	16/9/2009	1/3/2019	272.822	24,96	Solicitação do INCRA(Indenização de desapropriação p/reforma agrária)	MP 2.183-56, de 24/08/01
TDA-E	16/9/2009	1/3/2024	444.214	40,63	Solicitação do INCRA(Indenização de desapropriação p/reforma agrária)	MP 2.183-56, de 24/08/01
TDA-E	16/9/2009	1/9/2013	22.193	2,03	Solicitação do INCRA(Indenização de desapropriação p/reforma agrária)	MP 2.183-56, de 24/08/01
TDA-E	16/9/2009	1/10/2013	58.983	5,40	Solicitação do INCRA(Indenização de desapropriação p/reforma agrária)	MP 2.183-56, de 24/08/01
TDA-H	16/9/2009	1/2/2013	120.869	11,06	Solicitação do INCRA(Indenização de desapropriação p/reforma agrária)	MP 2.183-56, de 24/08/01
TDA-H	16/9/2009	1/5/2012	15.348	1,40	Solicitação do INCRA(Indenização de desapropriação p/reforma agrária)	MP 2.183-56, de 24/08/01
TDA-H	16/9/2009	1/4/2009	358	0,03	Solicitação do INCRA(Indenização de desapropriação p/reforma agrária)	MP 2.183-56, de 24/08/01
TDA-H	16/9/2009	1/9/2017	11.535	1,06	Solicitação do INCRA(Indenização de desapropriação p/reforma agrária)	MP 2.183-56, de 24/08/01
TDA-H	16/9/2009	1/4/2009	57.246	5,24	Solicitação do INCRA(Indenização de desapropriação p/reforma agrária)	MP 2.183-56, de 24/08/01
TDA-H	16/9/2009	1/1/2009	98.889	9,05	Solicitação do INCRA(Indenização de desapropriação p/reforma agrária)	MP 2.183-56, de 24/08/01
LTN	31/9/2009	1/4/2009	13.005.440	13.000,00	Aporte de recursos para o BNDES ao amparo da MP nº 453, de 22/01/09	MP 453, de 22/01/09
NTNI	31/9/2009	15/9/2023	14.300.299	35,65	PROEX - Programa de Financiamento às Exportações	Lei 10.184, de 12/02/01
SUBTOTAL				13.467,00		

CANCELAMENTOS						
Títulos	Data da Operação	Data de Vencimento	Quantidade	Valor Financeiro	Finalidade	Autorização Legal
TDA	5/3/2009	diversas	31	0,00	Pagamento de ITR	Lei 4.504, de 30/11/64 e Decreto 578, de 24/06/92
CVSA	6/3/2009	diversas	35.893	86,19	Permuta direta por LTN e NTN-B-Portaria 149, de 08/03/09	MP 2.196, de 24/08/01 e Decreto 3.859, de 04/07/01
TDA	9/3/2009	diversas	451	0,04	Determinação Judicial	Of. Servio Judicial do Estado de Goiás nº 023/2009
TDA	9/3/2009	diversas	61	0,01	Pagamento de ITR	Lei 4.504, de 30/11/64 e Decreto 578, de 24/06/92
TDA	9/3/2009	diversas	863	0,08	Acordo Judicial	Of. INCRA nº 74, de 18/02/09
TDA	11/9/2009	diversas	433	0,04	Pagamento de ITR	Lei 4.504, de 30/11/64 e Decreto 578, de 24/06/92
TDA	12/9/2009	diversas	2.241	0,21	Pagamento de ITR	Lei 4.504, de 30/11/64 e Decreto 578, de 24/06/92
CVSA	19/9/2009	diversas	500	1,23	Leilão de troca por NTN-B	Portaria STN nº 165, de 04/02/09
CVSC	19/9/2009	diversas	37	0,09	Leilão de troca por NTN-B	Portaria STN nº 165, de 04/02/09
TDA	19/9/2009	diversas	28.210	2,66	Determinação Judicial	Of. INCRA nº 676, de 17/10/06 e nº 730, de 07/11/06
TDA	19/9/2009	diversas	90	0,01	Leilão de troca por NTN-B	Portaria STN nº 165, de 04/02/09
TDA	20/9/2009	diversas	731	0,07	Determinação Judicial	Of. INCRA nº 676, de 17/10/06
TDA	25/9/2009	diversas	17.319	1,62	Administrativo/INCRA	Of. INCRA nº 14, 11/03/09
TDA	26/9/2009	diversas	53	0,00	Pagamento de ITR	Lei 4.504, de 30/11/64 e Decreto 578, de 24/06/92
TDA	27/9/2009	diversas	811	0,07	Pagamento de ITR	Lei 4.504, de 30/11/64 e Decreto 578, de 24/06/92
TDA	31/9/2009	diversas	10	0,00	Pagamento de ITR	Lei 4.504, de 30/11/64 e Decreto 578, de 24/06/92
SUBTOTAL				94,34		
EMISSÃO LÍQUIDA				13.372,67		

1.2 Dívida Pública Federal externa - DPFe

No mês de março, os resgates da DPFe totalizaram R\$ 1,45 bilhão, sendo R\$ 0,58 bilhão referentes ao pagamento de juros, ágio e encargos e R\$ 0,87 bilhão referentes ao pagamento de principal.

Dentre os fatores que contribuíram para este resultado, destaca-se o pagamento de cupom de juros de diversos títulos da DPFe e o cancelamento dos títulos recomprados no primeiro bimestre por meio do Programa de Resgate Antecipado da Dívida Externa (*Buyback*).

TABELA 1.6 - EMISSÕES E RESGATES DA DPFe - MARÇO 2009

R\$ Milhões			
	Principal	Juros, Ágio e Encargos	Total
EMISSÕES/ INGRESSOS	24,13	-	24,13
Dívida Mobiliária	-	-	-
Bônus de Captação	-	-	-
Dívida Contratual	24,13	-	24,13
Organismos Multilaterais	24,13	-	24,13
Credores Privados/ Ag. Gov.	-	-	-
RESGATES	867,09	581,02	1.448,12
Dívida Mobiliária	465,04	433,55	898,58
Bônus de Renegociação	-	-	-
Bônus de Captação	35,63	300,80	336,43
Resgate Antecipado (<i>Buyback</i>)	429,40	132,75	562,15
Dívida Contratual	402,06	147,48	549,53
Organismos Multilaterais	340,76	113,77	454,53
Credores Privados/ Ag. Gov.	61,30	33,70	95,00
EMISSÃO LÍQUIDA	(842,97)	(581,02)	(1.423,99)

Série histórica: Anexo 1.6

Gráfico 1.4 – Emissões e Resgates da DPFe
Março/2009

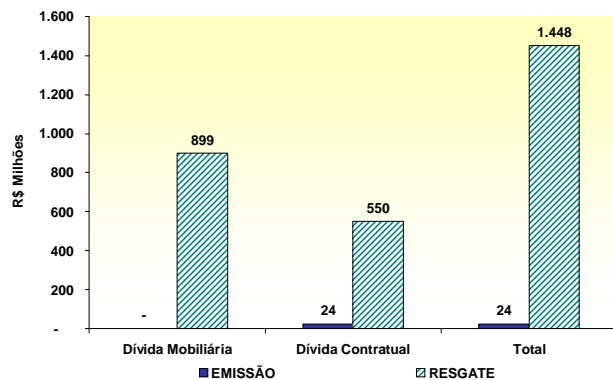

2. Estoque da Dívida Pública Federal - DPF

2.1. Evolução

O estoque da DPF apresentou aumento, em termos nominais, de 1,25%, passando de R\$ 1.381,00 bilhões, em fevereiro, para R\$ 1.398,24 bilhões, em março.

A DPMFi teve seu estoque elevado em 1,64%, ao passar de R\$ 1.247,40 bilhões, em fevereiro, para R\$ 1.267,79 bilhões, em março, devido à emissão líquida de R\$ 8,45 bilhões e à apropriação positiva de juros, no valor de R\$ 11,95 bilhões.

Com relação ao estoque da DPFe, houve redução de 2,36% em relação ao mês de fevereiro, encerrando o mês de março em R\$ 130,45 bilhões (US\$ 56,34 bilhões), sendo R\$ 100,15 bilhões (US\$ 43,25 bilhões) referentes à dívida mobiliária e R\$ 30,30 bilhões (US\$ 13,08 bilhões) à dívida contratual. Esta redução foi consequência da valorização da moeda nacional frente às demais moedas que compõem a DPFe.

TABELA 2.1 - ESTOQUE DA DPF EM PODER DO PÚBLICO

R\$ Bilhões					
	Dez/08	Fev/09	Mar/09		
DPF	1.397,34	1.381,00	1.398,24		100,00%
DPMFi	1.264,82	1.247,40	1.267,79	100,00%	90,67%
LFT	453,13	482,27	471,37	37,18%	33,71%
LTN	239,14	188,12	212,31	16,75%	15,18%
NTN-B	298,89	306,46	311,25	24,55%	22,26%
NTN-C	59,12	58,07	57,99	4,57%	4,15%
NTN-D	-	-	-	0,00%	0,00%
NTN-F	168,02	166,11	169,17	13,34%	12,10%
Dívida Securitizada	15,09	14,90	14,77	1,16%	1,06%
TDA	4,74	4,63	4,88	0,38%	0,35%
Demais	26,69	26,84	26,06	2,06%	1,86%
DPFe ¹	132,51	133,60	130,45	100,00%	9,33%
Dívida Mobiliária	100,92	102,04	100,15	76,77%	7,16%
Global US\$	76,43	79,25	77,00	59,03%	5,51%
Global BRL	10,76	10,37	10,47	8,02%	0,75%
Euro	13,36	12,04	12,36	9,47%	0,88%
Reestruturada ²	0,37	0,38	0,32	0,25%	0,02%
Demais	-	-	-	0,00%	0,00%
Dívida Contratual	31,59	31,56	30,30	23,23%	2,17%
Organismos Multilaterais	26,51	26,51	25,46	19,52%	1,82%
Credores Privados/ Ag.Gov.	5,07	5,05	4,84	3,71%	0,35%

¹ Valores da DPFe convertidos de todas as moedas para US\$ e, posteriormente, de US\$ para R\$ com a cotação do último dia do mês;

² Títulos de renegociação anteriores ao Plano Brady que não possuem cláusula de recompra.

Série histórica: Anexo 2.1

Indicadores PAF 2009		
Estoque em mercado (R\$ bilhões)		
	Mínimo	Máximo
DPF	1.450	1.600

2.2 Composição

Em relação à composição da DPF, houve aumento na participação da DPMFi, passando de 90,33%, em fevereiro, para 90,67%, em março. Em contrapartida, a DPFe teve sua participação reduzida de 9,67%, em fevereiro, para 9,33%, em março.

Quanto à DPMFi, a parcela dos títulos com remuneração prefixada aumentou de 28,40%, em fevereiro, para 30,09%, em março, devido à emissão líquida de R\$ 23,60 bilhões desses papéis. A participação dos indexados à taxa Selic passou de 38,66%, em fevereiro, para 37,18%, em março. Já a participação dos títulos remunerados por índices de preços reduziu-se de 30,25%, em fevereiro, para 30,10%, em março.

A participação dos títulos e contratos denominados em moeda nacional na DPFe apresentou aumento, passando de 7,76%, em fevereiro, para 8,02%, em março. Em contrapartida, a participação dos títulos e contratos atrelados à moeda norte-americana diminuiu, passando de 80,39%, em fevereiro, para 79,62%, em março.

TABELA 2.2 - COMPOSIÇÃO DA DPF EM PODER DO PÚBLICO									
R\$ Bilhões									
	Dez/08			Fev/09			Mar/09		
DPF	1.397,34		100,00%	1.381,00		100,00%	1.398,24		100,00%
Prefixados	417,93		29,91%	364,60		26,40%	391,95		28,03%
Índice de Preços	371,13		26,56%	377,35		27,32%	381,66		27,30%
Selic	453,13		32,43%	482,27		34,92%	471,37		33,71%
Câmbio	135,20		9,68%	137,04		9,92%	133,40		9,54%
TR	19,94		1,43%	19,74		1,43%	19,86		1,42%
DPMFi	1.264,82		100,00%	1.247,40		100,00%	1.267,79		100,00%
Prefixados	407,16		32,19%	354,23		28,40%	381,49		30,09%
Índice de Preços	371,13		29,34%	377,35		30,25%	381,66		30,10%
Selic	453,13		35,83%	482,27		38,66%	471,37		37,18%
Câmbio	13,45		1,06%	13,80		1,11%	13,41		1,06%
TR	19,94		1,58%	19,74		1,58%	19,86		1,57%
DPFe	132,51		100,00%	133,60		100,00%	130,45		100,00%
Dólar	104,39		78,78%	107,40		80,39%	103,87		79,62%
Euro	15,87		11,98%	14,40		10,78%	14,77		11,33%
Real	10,76		8,12%	10,37		7,76%	10,47		8,02%
Demais	1,49		1,13%	1,42		1,07%	1,34		1,03%

Série histórica da DPMFi: Anexo 2.2

Série histórica da DPFe: Anexo 2.3

Série histórica da DPF: Anexo 2.4

Gráfico 2.1 - Composição da DPF por Indexador
Março/2009

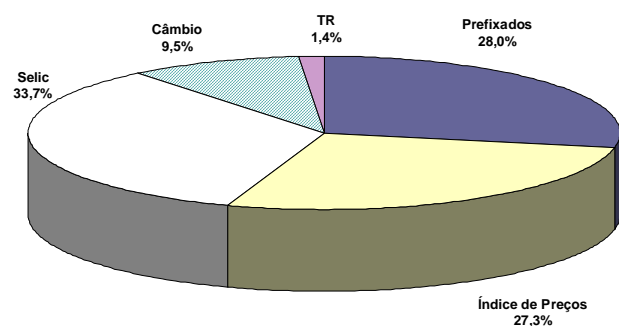

Indicadores PAF 2009
Participação no Estoque da DPF

	Mínimo	Máximo
Prefixado	24%	31%
Índice de Preços	26%	30%
Selic	32%	38%
Câmbio	7%	11%
TR e Outros	1%	2%

2.3 Fatores de Variação

A Dívida Pública Federal - DPF apresentou aumento, em termos nominais, de 1,25%, ao passar de R\$ 1.381,00 bilhões, em fevereiro, para R\$ 1.398,24 bilhões, em março. Esta variação deveu-se à emissão líquida de R\$ 7,16 bilhões e à apropriação positiva de juros, no valor de R\$ 10,12 bilhões.

TABELA 2.3 - FATORES DE VARIAÇÃO DA DPF, EM PODER DO PÚBLICO - MARÇO 2009

Indicadores	R\$ Milhões	Percentual do Estoque
Estoque em 28/fevereiro/09	1.380.998	
DPMFi	1.247.399	
DPFe	133.600	
Estoque em 31/março/09	1.398.244	
DPMFi	1.267.794	
DPFe	130.450	
Variação Nominal	17.246	1,25%
DPMFi	20.395	1,48%
DPFe	(3.149)	-0,23%
I - Gestão da Dívida - TN (I.1 + I.2)	17.279	1,25%
I.1 - Emissão/Resgate Líquido	7.164	0,52%
I.1.1 - Emissões	33.756	2,44%
- Emissões Oferta Pública (DPMFi) ¹	20.360	1,47%
- Emissões Diretas (DPMFi) ²	13.373	0,97%
- Emissões (DPFe) ³	24	0,00%
I.1.2 - Resgates	(26.592)	-1,93%
- Pagamentos Correntes (DPMFi) ⁴	(25.283)	-1,83%
- Pagamentos Correntes (DPFe) ⁵	(865)	-0,06%
- Resgates Antecipados (DPFe) ⁶	(445)	-0,03%
I.2 - Juros Apropriados	10.116	0,73%
- Juros Apropriados da DPMFi ⁷	11.946	0,87%
- Juros Apropriados da DPFe ⁸	(1.830)	-0,13%
II - Operações do Banco Central	-	0,00%
II.1 - Venda Líquida de Títulos ao Mercado ⁹	-	0,00%
Total dos Fatores (I + II)	17.279	1,25%

¹ Emissões de títulos da DPMFi que ocorrem por meio de leilões ou por meio do Programa Tesouro Direto. Não incluem as operações de troca/permuta de títulos.

² Referem-se às emissões líquidas sem contrapartida financeira, para atender aos Programas de Reforma Agrária (TDA), PROEX, FIES, PND, PESA e FUNAD e às emissões para fins específicos autorizados em lei. Inclui também a dívida securitizada.

³ Referem-se às emissões dos bônus de captação no mercado externo e aos desembolsos/novos contratos da DPFe.

⁴ Pagamentos de amortizações e juros da DPMFi de responsabilidade do Tesouro Nacional em mercado. Não incluem as operações de troca/permuta de títulos.

⁵ Pagamentos de principal e juros da Dívida Mobiliária, Organismos Multilaterais e Credores Privados/Ag. Gov. da DPFe. Não consideram ágio e encargos.

⁶ Pagamento de principal e juros do Programa de Recompras da Dívida Mobiliária Federal externa (Buyback). Não consideram ágio e encargos.

⁷ Contempla a atualização monetária do principal e a apropriação de juros reais da DPMFi.

⁸ Demonstra a valorização/desvalorização do dólar e das demais moedas subjacentes à DPFe em relação à moeda nacional e a apropriação de juros.

⁹ É a diferença entre os valores de estoque dos títulos do Tesouro Nacional, em mercado, permutados pelo BACEN na atuação deste Agente Monetário.

Observações:

I - A Dívida Pública Federal em mercado compreende as dívidas contratual e mobiliária, interna e externa, de responsabilidade do Tesouro Nacional em poder do público.

II - O estoque da DPMFi é apresentado pelo critério da TIR, trazendo o estoque a valor presente.

III - O estoque da DPFe é apurado com base no estoque (principal + juros apropriados por competência) na moeda de origem, convertido para o real.

3. Perfil de Vencimentos da Dívida Pública Federal - DPF

3.1 Composição dos Vencimentos

Os vencimentos da DPF para os próximos 12 meses apresentaram aumento, passando de 27,79%, em fevereiro, para 29,97%, em março.

O volume de títulos da DPMFi a vencer em até 12 meses aumentou de 29,96%, em fevereiro, para 32,28%, em março. Os títulos prefixados correspondem a 53,70% deste montante, seguidos pelos títulos indexados à taxa Selic, os quais apresentam participação de 31,63% do total.

Em relação à DPFe, verifica-se que o percentual vincendo em 12 meses representa 7,54% do seu estoque, sendo os títulos denominados em dólar responsáveis por 73,11% desse montante. Destaca-se que os vencimentos acima de 5 anos respondem por 65,84% do estoque da DPFe.

TABELA 3.1 - VENCIMENTOS DA DPF EM PODER DO PÚBLICO

Vencimentos	R\$ Bilhões											
	DPMFi				DPFe				DPF			
	Fev/09		Mar/09		Fev/09		Mar/09		Fev/09		Mar/09	
Até 12 meses	373,73	29,96%	409,19	32,28%	10,07	7,54%	9,84	7,54%	383,80	27,79%	419,03	29,97%
De 1 a 2 anos	242,33	19,43%	235,86	18,60%	10,27	7,69%	10,10	7,74%	252,60	18,29%	245,96	17,59%
De 2 a 3 anos	187,56	15,04%	191,29	15,09%	8,87	6,64%	9,15	7,02%	196,42	14,22%	200,44	14,34%
De 3 a 4 anos	108,91	8,73%	106,14	8,37%	9,23	6,91%	8,63	6,62%	118,15	8,56%	114,77	8,21%
De 4 a 5 anos	96,49	7,74%	123,08	9,71%	7,14	5,34%	6,84	5,24%	103,63	7,50%	129,92	9,29%
Acima de 5 anos	238,37	19,11%	202,23	15,95%	88,03	65,89%	85,89	65,84%	326,39	23,63%	288,12	20,61%
TOTAL	1.247,40	100,00%	1.267,79	100,00%	133,60	100,00%	130,45	100,00%	1.381,00	100,00%	1.398,24	100,00%

Série histórica: Anexo 3.1
Série histórica da DPMFi: Anexo 3.2

Indicadores PAF 2009 % vincendo em 12 meses		
	Mínimo	Máximo
DPF	25%	29%

TABELA 3.2 - DÍVIDA PÚBLICA FEDERAL EM PODER DO PÚBLICO A VENCER EM 12 MESES, POR INDEXADOR

	R\$ Bilhões								
	Dez/08			Fev/09			Mar/09		
DPF	354,41		100,00%	383,80		100,00%	419,03		100,00%
DPMFi	345,27	100,00%	97,42%	373,73	100,00%	97,38%	409,19	100,00%	97,65%
Prefixados	175,15	50,73%	49,42%	201,48	53,91%	52,49%	219,75	53,70%	52,44%
Índice de Preços	55,21	15,99%	15,58%	57,21	15,31%	14,91%	56,11	13,71%	13,39%
Selic	111,05	32,16%	31,33%	111,14	29,74%	28,96%	129,43	31,63%	30,89%
Câmbio	1,38	0,40%	0,39%	1,43	0,38%	0,37%	1,39	0,34%	0,33%
TR	2,49	0,72%	0,70%	2,48	0,66%	0,65%	2,51	0,61%	0,60%
Demais	-	-	-	-	-	-	-	-	-
DPFe	9,14	100,00%	2,58%	10,07	100,00%	2,62%	9,84	100,00%	2,35%
Dólar	7,11	77,84%	2,01%	7,50	74,46%	1,95%	7,19	73,11%	1,72%
Euro	1,24	13,57%	0,35%	1,80	17,84%	0,47%	1,85	18,84%	0,44%
Real	0,60	6,54%	0,17%	0,60	5,95%	0,16%	0,62	6,32%	0,15%
Demais	0,19	2,04%	0,05%	0,18	1,76%	0,05%	0,17	1,72%	0,04%

Série histórica: Anexo 3.3

3.2 Prazo Médio

O prazo médio da DPF reduziu-se em 0,07 ano, passando de 3,61 anos, em fevereiro, para 3,54 anos, em março.

O prazo médio da DPMFi também apresentou redução, passando de 3,38 anos, em fevereiro, para 3,31 anos, em março.

Já o prazo médio da DPFe passou de 5,74 anos, em fevereiro, para 5,69 anos, em março, resultado da aproximação natural dos vencimentos.

Gráfico 3.1 - Prazo Médio das Emissões da DPMFi em Ofertas Públicas x Prazo Médio do Estoque



TABELA 3.3 - PRAZO MÉDIO DA DPF			
	Anos		
	Dez/08	Fev/09	Mar/09
DPF	3,50	3,61	3,54
DPMFi	3,28	3,38	3,31
LFT	2,54	2,48	2,56
LTN	0,59	0,74	0,64
NTN-B	5,46	5,43	5,35
NTN-C	7,87	7,95	7,88
NTN-D	-	-	-
NTN-F	2,49	2,47	2,39
TDA	4,28	4,23	4,28
Dívida Securitizada	6,74	6,74	6,71
Demais	8,16	8,21	8,18
DPFe	5,63	5,74	5,69
Dívida Mobiliária	6,04	6,20	6,12
Globals	6,52	6,63	6,57
Euros	2,98	2,96	2,87
Reais	6,55	6,82	6,73
Reestruturada ¹	2,27	2,11	2,32
Demais	-	-	-
Dívida Contratual	4,35	4,26	4,26
Organismos Multilaterais	4,58	4,50	4,51
Credores Privados/ Ag.Gov.	3,13	3,00	2,96

¹ Títulos de renegociação anteriores ao Plano Brady que não possuem cláusula de recompra.

Obs.: a partir de janeiro/09, passamos a divulgar o prazo médio em anos para facilitar a comparação com estatísticas internacionais.

Série histórica: Anexo 3.7

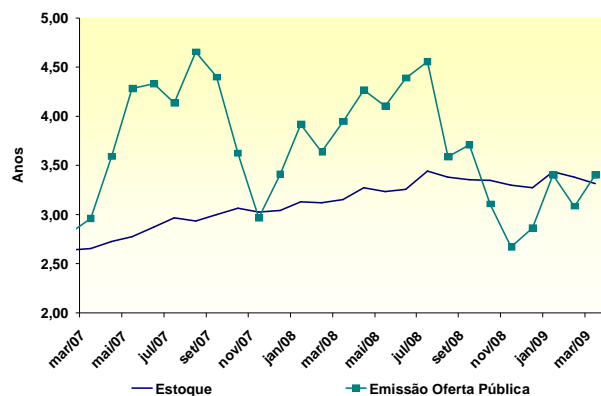
Indicadores PAF 2009		
Prazo Médio (anos)		
	Mínimo	Máximo
DPF	3,4	3,7

TABELA 3.4 - PRAZO MÉDIO DAS EMISSÕES DA DPMFi EM OFERTA PÚBLICA, POR INDEXADOR

	Anos		
Indexador	Dez/08	Fev/09	Mar/09
DPMFi	2,86	3,09	3,40
Prefixados	1,09	1,08	1,61
Índice de Preços	8,48	6,12	7,53
Selic	3,07	4,31	4,83

Série histórica: Anexo 3.9

POR TÍTULO

	Anos
Título	Mar/09
DPMFi	3,40
LTN	1,27
NTN-F	4,21
LFT	4,83
NTN-B	7,53
NTN-C	-

3.3 Vida Média

A vida média³ da DPF, a qual indica o prazo remanescente apenas do principal da dívida pública, diminuiu, passando de 5,70 anos, em fevereiro, para 5,65 anos, em março.

TABELA 3.5 - VIDA MÉDIA DA DPF EM PODER DO PÚBLICO			
	Anos		
	Dez/08	Fev/09	Mar/09
DPF	5,60	5,70	5,65
DPMFi	4,90	5,01	4,99
Prefixados	1,64	1,79	1,71
Índice de Preços	10,46	10,42	10,35
Selic	2,52	2,46	2,54
Câmbio	13,41	13,25	13,18
TR	14,53	14,42	14,35
Demais	-	-	-
DPFe	12,29	12,19	12,08
Dívida Mobiliária	13,32	13,15	12,99
Globals	15,06	14,66	14,55
Euros	3,71	3,58	3,49
Reais	13,22	13,07	12,98
Reestruturada ¹	4,76	4,59	4,51
Demais	-	-	-
Dívida Contratual	8,98	9,08	9,09
Organismos Multilaterais	9,41	9,53	9,55
Credores Privados/ Ag.Gov.	6,74	6,71	6,66

¹ Títulos de renegociação anteriores ao Plano Brady que não possuem cláusula de recompra.

Obs.: a partir de janeiro/09, passamos a divulgar a vida média em anos para facilitar a comparação com estatísticas internacionais. Série histórica: Anexo 3.10

³ Esta estatística oferece informações e critérios mais homogêneos de comparação com estatísticas de outros países.

4. Custo Médio da Dívida Pública Federal – DPF

O custo médio acumulado nos últimos doze meses da DPF reduziu-se em 0,85 ponto percentual, passando de 16,44% a.a., em fevereiro, para 15,60% a.a., em março.

Já o custo médio acumulado em doze meses da DPMFi passou de 13,54% a.a., em fevereiro, para 13,40% a.a., em março, devido a menor variação dos seguintes indexadores: i) IGP-DI (0,70%, em mar/08, contra -0,84%, em mar/09), ii) IGP-M (0,74%, em mar/08, frente -0,74%, em mar/09) e iii) IPCA (0,48% em mar/08, para 0,20% em mar/09).

Com relação à DPFe, este indicador registrou redução, passando de 51,97% a.a., em fevereiro, para 43,43% a.a., em março, devido à desvalorização da moeda norte-americana frente ao real, de 2,66% em março de 2009, contra a valorização de 3,91% ocorrida no mesmo período do ano passado.

TABELA 4.1 - CUSTO MÉDIO DA DPF EM PODER DO PÚBLICO

	% a. a.					
	Custo Médio Mensal			Custo Médio Acumulado 12 Meses		
	Dez/08	Fev/09	Mar/09	Dez/08	Fev/09	Mar/09
DPF	14,05	16,84	9,00	15,91	16,44	15,60
DPMFi	12,32	13,97	10,48	13,56	13,54	13,40
LFT	13,73	12,71	11,75	12,58	12,76	12,89
LTN	12,58	12,42	12,35	12,54	12,41	12,51
NTN-B	11,52	16,61	10,47	14,49	14,39	14,13
NTN-C	8,19	13,86	0,83	20,58	18,39	16,75
NTN-D	-	-	-	-	-	-
NTN-F	12,81	12,81	12,81	12,70	12,64	12,78
TDA	7,09	5,14	6,14	6,23	6,31	6,45
Dívida Securitizada	7,61	6,80	6,42	7,45	7,45	7,50
Demais	6,52	27,95	(9,52)	24,90	27,42	23,42
DPFe	35,68	51,98	(9,67)	45,25	51,97	43,43
Dívida Mobiliária	35,68	51,98	(9,67)	45,25	51,97	43,43
Globals	12,39	59,26	(19,29)	45,67	55,77	45,98
Euros	202,98	39,37	35,45	35,69	29,10	21,93
Reais	11,92	11,92	11,92	12,02	11,92	12,02
Reestruturada ¹	7,92	53,58	(22,13)	39,83	49,68	40,29
Demais	-	-	-	-	-	-
Dívida Contratual²	N/D	N/D	N/D	N/D	N/D	N/D
Organismos Multilaterais	N/D	N/D	N/D	N/D	N/D	N/D
Credores Privados/ Ag.Gov.	N/D	N/D	N/D	N/D	N/D	N/D

¹ Títulos de renegociação anteriores ao Plano Brady que não possuem cláusula de recompra;

² O Tesouro Nacional está desenvolvendo metodologia de cálculo da Dívida Contratual Externa, em linha com a já existente para o cálculo do custo médio da DPMFi e da Dívida Mobiliária Externa.

Série histórica: Anexo 4.1

Gráfico 4.1 - Custo Médio Acumulado em 12 Meses da DPF, DPMFi, DPFe e Taxa Selic

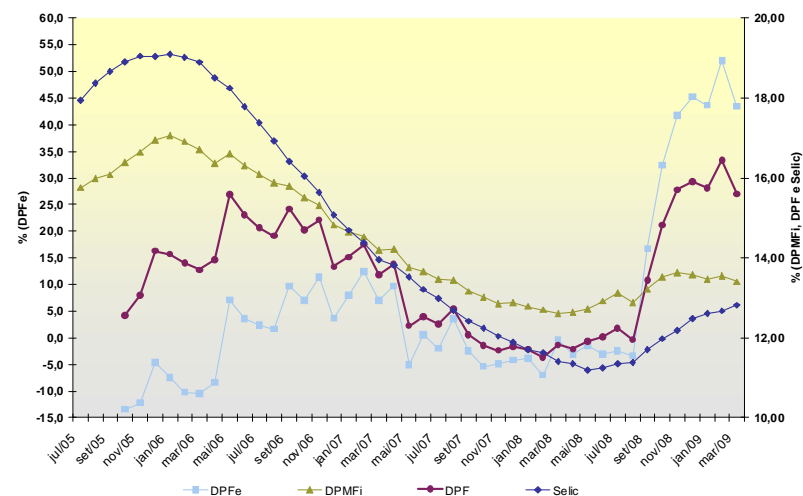

5. Mercado Secundário de Títulos Públicos Federais

O volume financeiro médio diário de títulos negociados no mercado secundário aumentou de R\$ 8,12 bilhões, em fevereiro, para R\$ 10,61 bilhões, em março.

Os prefixados tiveram participação de 62,43%, em março, ante 47,94%, em fevereiro. Em segundo lugar, ficaram os títulos indexados à Selic, cuja participação se reduziu para 23,99%, em março, ante 31,00%, em fevereiro. Por sua vez, os títulos atrelados a índices de preços tiveram redução em sua participação, para 13,58%, em março, ante 21,06%, em fevereiro.

TABELA 5.1 - VOLUME NEGOCIADO NO MERCADO SECUNDÁRIO, POR TÍTULO															
R\$ Bilhões															
Mês	LFT / LFT-A / LFT-B			LTN / NTN-F			NTN-B / NTN-C			Outros ¹			Total		
	Volume ²	% do Total Negociado ³	Variação ⁴	Volume ²	% do Total Negociado ³	Variação ⁴	Volume ²	% do Total Negociado ³	Variação ⁴	Volume ²	% do Total Negociado ³	Variação ⁴	Volume ²	% do Total Negociado ³	Variação ⁴
dez/06	4,38	27,40%	6,00%	9,68	60,60%	56,50%	1,90	11,90%	8,90%	0,00	0,03%	-79,65%	15,96	100,00%	32,10%
jan/07	3,03	32,30%	-30,80%	4,90	52,40%	-49,30%	1,43	15,20%	-24,90%	0,00	0,02%	-54,51%	9,36	100,00%	-41,30%
fev/07	2,86	23,30%	-5,68%	7,38	60,19%	50,43%	2,02	16,49%	41,80%	0,00	0,02%	2,03%	12,26	100,00%	30,95%
mar/07	3,12	24,73%	9,16%	7,38	58,54%	0,05%	2,11	16,70%	4,19%	0,00	0,03%	54,04%	12,61	100,00%	2,87%
abr/07	3,09	22,56%	-1,01%	7,46	54,57%	1,13%	3,12	22,81%	48,19%	0,01	0,06%	127,51%	13,68	100,00%	8,50%
mai/07	2,89	20,01%	-6,50%	8,58	59,50%	14,92%	2,95	20,48%	-5,38%	0,00	0,01%	-89,95%	14,42	100,00%	5,40%
jun/07	3,81	23,35%	32,08%	9,74	59,65%	13,49%	2,76	16,90%	-6,61%	0,02	0,10%	2034,49%	16,32	100,00%	13,20%
jul/07	2,42	19,01%	-36,58%	8,26	64,96%	-15,20%	2,04	16,02%	-26,18%	0,00	0,01%	-94,41%	12,71	100,00%	-22,13%
ago/07	3,04	27,76%	25,97%	6,04	55,04%	-26,89%	1,89	17,20%	-7,33%	0,00	0,00%	-61,53%	10,97	100,00%	-13,71%
set/07	3,76	28,55%	23,58%	7,32	55,51%	21,20%	2,10	15,94%	11,39%	0,00	0,00%	-42,52%	13,18	100,00%	20,17%
out/07	3,68	33,36%	-2,29%	5,82	52,84%	-20,42%	1,52	13,79%	-27,70%	0,00	0,01%	574,60%	11,02	100,00%	-16,39%
nov/07	2,84	27,81%	-22,85%	5,87	57,56%	0,82%	1,49	14,63%	-1,80%	0,00	0,01%	-42,55%	10,20	100,00%	-7,44%
dez/07	4,39	29,89%	54,88%	8,67	59,01%	47,74%	1,62	11,04%	8,74%	0,01	0,06%	1073,13%	14,70	100,00%	44,10%
jan/08	3,28	30,02%	-25,28%	6,28	57,45%	-27,56%	1,37	12,50%	-15,74%	0,00	0,03%	-60,09%	10,93	100,00%	-25,60%
fev/08	3,04	27,71%	-7,36%	5,86	53,40%	-6,74%	2,07	18,88%	51,58%	0,00	0,00%	-87,64%	10,97	100,00%	0,34%
mar/08	3,68	26,25%	20,94%	8,65	61,77%	47,68%	1,68	11,97%	-19,07%	0,00	0,00%	-6,94%	14,01	100,00%	27,66%
abr/08	4,89	43,73%	32,97%	4,79	42,83%	-44,65%	1,50	13,44%	-10,37%	0,00	0,01%	98,02%	11,18	100,00%	-20,17%
mai/08	3,50	35,29%	-28,45%	4,38	44,19%	-8,54%	2,03	20,52%	35,35%	0,00	0,00%	-97,89%	9,91	100,00%	-11,35%
jun/08	3,79	32,08%	8,22%	6,41	54,29%	46,27%	1,61	13,63%	-20,93%	0,00	0,00%	-100,00%	11,80	100,00%	19,05%
jul/08	3,66	37,57%	-3,45%	3,45	35,47%	-46,13%	2,62	26,96%	63,07%	0,00	0,00%	0,00%	9,73	100,00%	-17,55%
ago/08	3,17	35,94%	-13,38%	3,89	44,19%	12,80%	1,75	19,87%	-33,25%	0,00	0,00%	100,00%	8,81	100,00%	-9,45%
set/08	3,27	32,31%	3,18%	5,31	52,50%	36,36%	1,54	15,19%	-12,25%	0,00	0,00%	-17,90%	10,11	100,00%	14,77%
out/08	3,15	29,77%	-3,53%	5,67	53,53%	6,75%	1,77	16,69%	15,00%	0,00	0,00%	15,98%	10,58	100,00%	4,68%
nov/08	2,32	29,63%	-26,38%	4,68	59,81%	-17,35%	0,83	10,56%	-53,19%	0,00	-1,00%	-0,61%	7,83	100,00%	-26,02%
dez/08	3,89	29,20%	67,50%	8,28	62,22%	76,78%	1,14	8,58%	38,06%	0,00	0,00%	37,30%	13,31	100,00%	69,94%
jan/09	2,60	25,89%	-33,03%	6,03	60,04%	-27,10%	1,41	14,06%	23,80%	0,00	0,00%	-48,17%	10,05	100,00%	-24,47%
fev/09	2,52	31,00%	-3,28%	3,89	47,94%	-35,51%	1,71	21,06%	20,98%	0,00	0,00%	-53,91%	8,12	100,00%	-19,22%
mar/09	2,55	23,99%	1,14%	6,62	62,43%	70,20%	1,44	13,58%	-15,72%	0,00	0,00%	-100,00%	10,61	100,00%	30,69%

¹ Inclui títulos cambiais - NBCE e NTN-D;

² Média, no mês, do volume financeiro diário das operações definitivas. Não são consideradas: as operações em que os preços contratados situem-se fora do intervalo de +/- 25 % do preço de lastro do título; e as operações em que um dos contratantes seja o Banco Central ou o Tesouro Nacional.

³ Participação do volume negociado dos títulos em relação ao volume total negociado no mês;

⁴ Variação percentual do volume negociado dos títulos no mês em relação ao volume negociado no mês anterior.

Obs.1: Cálculos efetuados com base nos valores originais, antes de arredondamentos.

Obs.2: Nas operações de corretagem são computados somente os valores dos contratantes finais.

A LTN com vencimento em outubro de 2009 permaneceu como a mais negociada no mês de março, com crescimento de 114% de seu volume financeiro. Em segundo lugar, manteve-se a LTN com vencimento em janeiro de 2010, que teve um aumento do volume financeiro de 66%, seguida pela LTN com vencimento em julho de 2009, cujo volume teve incremento de 42% em relação a fevereiro.

Em relação às NTN-F, o papel com vencimento em janeiro de 2012 permaneceu como o mais negociado, dobrando o seu volume financeiro negociado, sendo seguido pela NTN-F com vencimento em 2010, que seu volume financeiro aumentado em 83% em comparação com o mês de fevereiro.

Entre as LFT, o papel com vencimento em março de 2013, que não figurava em fevereiro entre os mais negociados, ocupou o primeiro lugar no mês de março. Este papel passou a ser ofertado nos leilões do Tesouro Nacional a partir deste mês. Em segundo lugar, ficou a LFT com vencimento em setembro de 2009, seguida pela LFT com vencimento em junho de 2010.

Por fim, a NTN-B com vencimento em agosto de 2010 permaneceu como a mais negociada em março, seguida da NTN-B com vencimento em maio de 2011.

TABELA 5.2 - VENCIMENTOS MAIS NEGOCIADOS POR VOLUME FINANCEIRO NO MERCADO SECUNDÁRIO POR TIPO DE RENTABILIDADE - MARÇO 2009

R\$ Milhões							
Prefixada - LTN				Prefixada - NTN-F			
Título	Vencimento	Volume Financeiro	Qtd. Operações	Título	Vencimento	Volume Financeiro	Qtd. Operações
LTN	1/10/2009	1.943,64	39,8	NTN-F	1/1/2012	644,22	30,7
LTN	1/1/2010	985,37	40,7	NTN-F	1/1/2010	548,19	13,3
LTN	1/7/2009	797,36	31,1	NTN-F	1/1/2017	151,94	36,0
LTN	1/1/2011	629,62	33,9	NTN-F	1/1/2011	136,75	3,6
LTN	1/4/2009	440,04	17,8	NTN-F	1/1/2013	99,95	4,8

Índice de Preços				Taxa Selic			
Título	Vencimento	Volume Financeiro	Qtd. Operações	Título	Vencimento	Volume Financeiro	Qtd. Operações
NTN-B	15/8/2010	467,16	48,7	LFT	7/3/2013	300,34	37,9
NTN-B	15/5/2011	440,75	69,7	LFT	16/9/2009	274,57	132,2
NTN-B	15/5/2045	141,99	12,7	LFT	7/6/2010	228,46	92,1
NTN-B	15/8/2012	95,16	16,5	LFT	17/3/2010	209,38	84,1
NTN-B	15/11/2009	60,88	4,4	LFT	18/3/2009	195,36	89,3

Obs. 1: Consideradas apenas as operações definitivas.
 Obs. 2: O volume financeiro e a quantidade de operações referem-se às médias diárias no mês.
 Obs. 3: Não são consideradas: as operações em que os preços contratados situem-se fora do intervalo de +/- 25% do preço de lastro do título; e as operações em que um dos contratantes seja o Banco Central ou o Tesouro Nacional.
 Obs. 4: Nas operações de corretagem são computados somente os valores dos contratantes finais. (*) Principal.

Gráfico 5.1 – Volume Diário Negociado no Mercado Secundário de Títulos Públicos

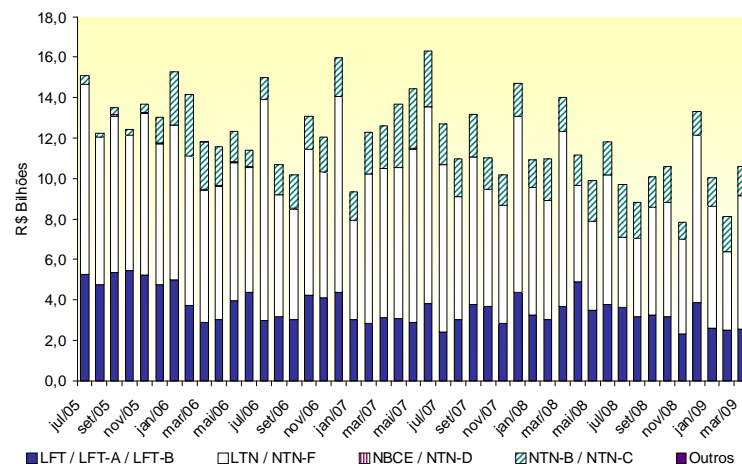

Gráfico 5.2 – Volume Diário de Títulos Públicos Negociados no Mercado Secundário como % dos Respetivos Estoques

